工商晚報

The Kung Sheung Evening News

督印及承印：工商日報有限公司
香港灣仔分域街十八號

各部電話
編輯部：二七零七零六
採訪部：二八零零八七　二七三四九二　二八二五四零
營業部：二七九三零七
廣告部：二八零七零八
社長室：二八二四五五
總編輯：二七五零五六
經理室：二七七二六一
中區辦事處：二式五四九五　二式一式三八
電報掛號二零七五　郵箱六二號

出紙兩大張售價弍毫
新聞紙第一二八八號

被起訴退休考牌官連敦毅
今晨提堂未到庭 在愛民邨跳樓死

【本報訊】被廉署檢控的退休高級考牌官連敦毅，今晨被發現在何文田敦文樓跳樓自殺，經醫院救治，已証實不治斃命。

連敦毅被廉署控訴其擁有的財富超過其官職收入，其後分別以一萬元人事及現金擔保出外候審，連氏原於今晨續解地院自辯，但今晨連氏並未出庭，法官宣諭將案押後，但未透露爲何連氏沒有出庭。

據報連氏於今晨致電廉署一官員謂今日將不出庭，並且要跳樓自殺，廉署人員馬上到其在敬德街之寓所查察，但未能找到連氏。

本報記者今晨爲要求証實此事，曾電連敦毅之寓所，當時由一名女子接電話，但其拒絕作任何透露。

連敦毅係於本年一月二日被廉署人員拘捕，翌日解中央裁判署提堂，當時准以一萬元現金及一萬元人事泪保外出，旅遊證件交廉署保管，每日向警署報到，該案後轉解地方法院提訊。

連氏係被控於七三年三月一日，身爲政府公務員，即運輸署高級考牌官，控制金錢，超越其當時或已往的官職收入，違反防止賄賂條例第十節一B段，此乃在控罪日被告所擁有之財富超過十萬元。

今晨自殺身亡的退休高級考牌官日前被押解地院受審時鏡。

梁榮生冤獄疑案 今午將進入高潮 劉昌華到庭作供

【本報訊】梁榮生冤獄疑案今晨續在維多利亞地方法院由副按察司楊鐵樑作第八天聆訊。今晨由梁榮生之父梁棠出庭作供，該案下午將進入高潮，由另一主角前探長劉昌華出庭作供。

今晨上午十時，劉昌華已到庭，並在庭外等候。

梁榮生之父梁棠供說：七三年，他和家人包括其子梁榮生住在葵涌新區，是年七月底，他已忘記梁榮生何時沒回家；有一天下午二時至三時有六名大漢偕同梁榮生返家，他不認識該六人，入門後，即自稱是警探，叫梁家人不用怕，當時他正在近門口處之床上吃粥，那些人走近他，對他說，他的兒子因與人打架已被捕。

証人說：他曾因病入醫院治療，於七一年始出院，目前仍抱病在身。

証人續稱：那些人其後轉往他妻子處，他們的談話他聽不清楚，他們逗留了個多小時，但並無搜查，其中一人，後來他知道是大B，拉他的妻子往廚房，他跟着見到那人塞一束鈔票予他的妻子，又聞得他的妻子說，「我不要這些錢。」同時大哭，那人說：「這些錢是給你們當伙食費。」他的妻子其後接受了。

証人在接受代表警務處助理律政主任麥道高之盤問時說。他認識陳發仔，因爲他與他的兒子屬師兄弟。

當麥道高問及証人關於七四年四月廿九日曾向警司麥尼雲所作之供詞，內裡提及「七三年農曆五、六月間有四人帶其子返家，其中一人對他的妻子說，此處有一萬元，當時他的妻子哭，那人將錢塞入其妻手中，然後偕同其子離去，其子梁榮生並無說話，後來他的妻子將那人所給鈔票點數，果然是一萬元。」

證人承認有說過上述供詞，但祇記得當時先後共給一萬元予他的妻子，證人又說他曾偕同羅德去赤柱監獄探望梁榮生。案仍在聆訊中。

梁榮生冤獄疑案今晨續在地院聆訊，前探長劉昌華亦到庭。（本報記者呂智明攝）

罐頭海洛英案全無線索
港方國際刑警將飛瑞典調查

【本報訊】一名隸屬巴黎國際刑警總部的香港警方官員將被派往瑞典，協助當地警方調查有關搜獲價值億餘元的罐頭海洛英案件。

該名官員爲前本港掃毒組的英禮士警司，他在過去十一個月內曾集中於調查有關毒品從亞洲地區輸歐洲的活動情形。

瑞典警方昨日表示他們將與英禮士警司聯絡，當地的掃毒組主管羅文稱：「該宗龐大毒品之破獲是非常偶然，我們並沒有任何線索，或拘捕任何人。」

該批毒品係於三個星期前在挪高平機場搜獲，因該批罐頭無人認領，打開一看才發覺是海洛英，當時警方並沒有公佈此事，以使物主前來認領時將其拘捕盤問。但豈料一間新聞機構卻獲悉此項消息而將其公開，至令當局對此案茫無頭緒。

羅文警司昨日稱該批毒品是瑞典有史以來的最大宗，同時他懷疑該批毒品的最終目的地是否瑞典，因爲該地的人口僅得八百二十萬人，而估計癮君子僅得一萬人，故其推測該批毒品之最終目的地並非是瑞典。

瑞典警方同時對該批毒品的來源存疑，過去當地所搜獲的毒品，其來源大多是吉隆坡，並沒一次是與本港有關連。

「我們不知道該批毒品是從馬來西亞、星加坡，還是從香港運來，我們不能將一切都遺責於香港。」他說

羅文警司又謂：他懷疑毒販是將該批毒品循一新路線再轉往阿姆斯特丹。

今日天氣預測

吹微風，稍後逐漸轉吹輕微至和緩東風，大致多雲，日間短暫時間有陽光，下午天氣溫暖，最高氣溫約爲廿五度。

今日中午十二時正，天文台所錄得之氣溫爲攝氏廿三度，濕度爲百分之八十。

黎漢成死因聆訊 織造廠管工作供

【本報訊】旺角閘市警員開槍案死者黎漢成死因調查委員會今日在荃灣裁判署聆訊，仍由第十六位証人織造廠管工方彬接受死者家屬代表律師山昆納第的盤問。山問：是否完全忘記案中的人？答：是。

問：看完後往何處藏的士回家？答：大元公司門口。

問：何時抵家？答：十時許。

問：由出事地點到家需時多久？答：十分鐘。

問：當日何時離家？答：八時四十分。

問：坐巴士大約要二十至二十二分鐘始能到旺角，因此你到旺角時是九時十分？答：是。

問：當晚你曾在旺角逛了十餘分鐘，看完該事件後乘車回家？答：是。

問：那天有否買到西裝，如無，又翌日有否買到？答：都無，但始終有買到，是在一星期後。

問：以前有一次你到警署落口供是爲何事？答：爲大哥被恐嚇勒索事。

問：你大哥年紀？答：三四十歲。

問：是否大哥要你陪他去？答：否，我自動陪他去。

問：你是否認識警署內的人？答：不。

問：對當日所見，你是否感到興趣？答：否，祇是隨便看看而已。

問：但你最少有興趣到警署落口供。答：是。

問：當日回家，有否從電視處看到該案詳細情形？答：無。

問：其後有無查過當日是否發生何事，如從朋友、報紙或電視處？答：有，但已忘記何時曾在電視處獲悉。

死因研究官李天成至此要求証人說話要肯定一些，不要說及其他無謂事情。山問：有否人叮囑你記著在警署所落所有口供？答：冇。

問：誰接見你，答：首由一軍裝警員，他替我落簿。

山崑納第至此要求看此簿。案仍在聆訊中。

義國慘劇 纜車斷纜 墮落深坑 死四二人

【義大利．特倫多九日美聯社電】警方說，今日有一輛坐滿了搭客的登山纜車突然斷纜，跌落義大利北部附近的阿爾卑斯山約二百呎的深坑裏，有四十二人死亡。

他們說，祇有一名搭客慶幸生還。並補充說，該名生還者傷勢十分嚴重。

警方說，大部份的死者是外國人，主要的是來自西德及澳洲的遊客。他們說，祇有四至五名是本地人。然而，他們的身份未能立即發表。

警方說，在纜車路綫最低一個站的目擊證人看見纜索鬆脫，不久這登山纜車開始左搖右擺，當纜索折斷時，它終於跌落在阿爾卑斯山的二百呎深坑去。

該輛纜車撞落在下面結了冰塊的田裡去，而與該纜車連接的巨型金屬桿亦弄穿該纜車的頂部。

警方說，這宗慘劇在黃昏前發生。

當慘劇發生時，這輛纜車距目的地祇有六百呎。

警方於較早時說，該輛纜車已跌落六百呎的深坑去，但稍後則改說爲二百呎。

警方說，死者的身份將於星期三凌晨發表。

在卡未尼斯的酒店住客及附近的鄉村村民說有住客失了踪，但他們拒絕向報界發表其名字。

富麗華酒店 頂樓一把火
焗暈保安員幸無人受傷

【本報訊】港島中區富麗華酒店頂樓，昨晚發生一場火警，一名保安隊長在救火時被濃煙焗暈，酒店內住客並無受傷，損失不太嚴重。

火警發生於昨晚十一時三十一分左右，當時該酒店三十一樓的富麗華企業公司總寫字樓突然濃煙密佈，店內兩名電器工程師及兩名保安員馬上進行搶救工作，其中一名保安隊長被濃煙焗暈，送院救治後已無大礙。

當消防人員趕抵現場後，立即封鎖周圍街道，三十樓的旋轉餐廳亦暫時停業，由於火勢一度甚爲猛烈，頂樓部份的玻璃也受熱爆烈，玻璃片飛墜街上，幸無人受傷。經消防人員歷一小時的灌救後，火勢終於凌晨二十分左右被救熄。據悉這場火警是因一個冷氣槽漏電所致。

中區富麗華酒店昨晚深夜發生火警，一名保安人員被濃煙焗暈。圖爲傷者被救護人員搶救時情形。

小評
爲了香港的名譽

香港對付黑人物，以前有兩個辦法，十分有效，第一是服刑之後遞解出境，第二是全面拘捕。

解出境的辦法，因爲現實環境所限，不能實行，但全面搜捕現在是可以的。

以前每逢十月將臨，黑人物就紛紛逃避，或者去外地旅遊，或者遷居澳門，最低限度亦伏匿一個時期，等候過了十月才出來活動。

現時香港的黑人物，遠至美、加、英國、荷蘭都有，他們與毒品齊名，使香港在國際上的名譽，聲名狼藉，成爲香港最大的污點。

現在是時候了。展開一次强大的搜捕行動，在全面行動之前，反黑部門應該發動一次舉報黑人物運動，警方也許因爲人手不足問題，但現在黑潮爲患漸烈，不能一向對若干黑底人物縱容，再因循了。

滙豐銀行劫案 警方昨拘兩男

【本報訊】警方昨晨在旺角拘獲兩名涉嫌與上月蘇屋村滙豐銀行劫案有關的男子，同時並搜出一枝改裝過的手槍。

被捕的兩名可疑男子，其中一名年約廿五歲，另一名年約廿九歲，將於今晨稍後落案檢控。

據悉，四名九龍警察總部探員，於昨晨八時許接獲線報後，率隊前往旺角長旺道十九號長發大廈七樓採取行動，在一房間內拘獲兩名尚在睡夢中的男子，同時探員亦在屋內搜出一枝改裝過的手槍，兩名男子其後一併帶返警署查詢。

該案發生於去月廿日下午，兩名持槍匪徒闖進蘇屋村杜鵑樓一五七號香港上海滙豐銀行蘇屋村分行，掠去二萬一千一百七十元現款逃去無踪。

陳鳳目兩手下 傳同時受重傷

【本報訊】本港華僑陳員目在荷蘭被殺案，據一項未經証實的消息稱：陳員目的兩名得力手下亦同時於該事件中受重傷，其中一名目前仍未渡過危險時期，生命垂危。

據悉，該兩名得力手下一姓陳，一姓鄭，於本月三日陳員目遇襲時，致中彈多發，其後被送院救治。

陳員目的遺孀范女士，雖迄昨日仍未獲荷蘭領事館發給入境簽証，但另一項消息謂，陳員目在港的一批「死黨」，却已獲得荷蘭簽証，準備於日內前赴荷蘭，協助與當地的黑社會解決陳員目被殺事件。

平價機票

泰馬星
復活節豪華團十天 $3,050
星馬豪華團七天 $2,550
(10/4.15/4)

台灣
復活節普通團七天 $1,170
溪頭十天 $1,360
阿里山十天 $1,380
觀賞團五天 $1,260
週末豪華團七天 $1,480
十天 $1,680
(15/4)

曼谷
復活節豪華團五天 $1,580
(13/4. 14/4. 17/4)
消遣遊五天 $1,550
(逢四、六出發)

台北 $540
曼谷 $715
星馬 $1,460
馬尼拉 $770
耶加達 $1,725
三藩市 $1,200

日韓
復活節
日本五天豪華遊 $2,100
韓日超級九天 $2,760
(16/4)

東京 $1,040
韓日 $1,170
紐約 $1,500
巴黎 $1,900
雪梨 $1,680

菲律賓
逍遥遊
四天 $1200
復活節豪華團
五天 $1250
六天 $1350
(17/3. 23/3 29/3 4/4)
週末豪華七天 $1450

順安旅遊實業有限公司
德輔道中42號通明大厦704室
TEL. H265019-0

美盡善盡 姿新柏芝

芝柏男庄石英表
價值H.K.$2400

芝柏女庄18K金表
價值H.K.$2400

三月份舉行第二期抽獎

工商日晚報酬謝小廣告客戶

茲爲酬謝本報日晚報分類小廣告客戶起見，特於三月份舉行第二期小廣告客戶抽獎。凡在三月份內刊登本報日晚報聯刊小廣告者，每段祇收四元；憑收據號碼，可獲中獎機會。頭獎可獲得名貴「芝柏」男女錶各壹隻，每隻價值二千四百元，即共值四千八百元，並另設安慰獎五名，貴客惠刊本報日晚報聯刊小廣告，收費既廉，收效又高，兼可得獎，請勿錯過機會。

第二期安慰獎，可獲下列獎品中一份，亦由抽籤決定，第一至第五安慰獎依次爲：

(一)衞星牌電子鐘一座
(二)伊瑪牌3100型電子瓦罉一個
(三)台灣民生公司精美床單一幅
(四)美雅燈飾公司枱燈一座
(五)嘉蘭牌兩色筆一枝

詳情請參閱三月份本報小廣告報頭介紹

風趣 周刊

逢星期五隨工商晚報附送
每份仍售二毫

·本期要目·
△香港入口守護神
△廖鳳明篤信報應
△鋼筋水坭造船
△香港擊敗通貨膨脹
△腦袋充滿生意智慧的愛仁安德遜
△退潮中法國電影
△一週電視節目

本港人士為英鎊暴跌焦急
出口貿易將受打擊
港貨價格上升影響競銷能力
英鎊儲備再次蒙受損失

【本報訊】政府高層人士與工商業界對於英鎊之軟弱，頗感焦慮。此種情形不特使本港英鎊儲備再受損失，同時更打擊本港剛恢復暢旺之出口貿易。

本港之儲備，總值約相當於十二億五千萬美元，其中三分之二以已轉為其它外幣，特別係美元。但其餘之數，在目前之暴跌下，仍損失不少。

至於本港輸英生意，英鎊跌價之結果即為港貨價格之上升，因而競銷能力不免受損。反之，英貨銷港則會因此而佔優勢。

昨日英鎊市價為九元七毫二仙至九元七毫五仙之間，而上週仍為九元九毫三仙至十元零一毫。

傳財政司署已轉電話至倫敦，詢及財政部與英倫銀行對目前情勢有何計劃。

雖然英鎊此次跌價對本港儲備之影響不若往年之甚，但仍然相當嚴重，尤其是對英輸出與紡織業，因後二者之利潤現已甚微。

貿易發展局總幹事鄧寧稱，英鎊跌價會促進英國貨在本港及其它市場之競爭，而輸入英國則不利。英鎊之起跌不定勢必妨礙英國國際貿易，從而在發出定單方面亦不穩定。

去年港貨銷英值二十七億七千七百五十萬元而以衣物與紡織品最多，但英國已降為本港之第三位市場，居於美國西德之後。

非正式估計，本港外滙儲備約為十二億五千萬美元，其中英鎊約為百分之四十以下，美元約佔百分之三十。其餘三分一則為加元、馬克、日元、瑞士及比利時法郎等。

禁止住宅樓宇設工廠
政府審慎執行新例中

【本報訊】禁止噴沙工廠設於住宅樓宇之措施，政府業已逐漸而審慎執行中，以免造成失業或妨礙經濟。

設於非正業區之工廠數以千計，新例執行第一年祇有三百多家被命令遷出。

政府已派出三個視察隊，每隊兩人，不斷巡視及調查居民之投訴。

政府執行新措施之首要目標，係使居民不致在住宅樓宇設廠房，其次始係將過份騷擾之現有工廠遷出。

據報，最先受新例影響者係設於車房之工廠，其次，政府獲許多人投訴者係佔全層樓宇之製衣廠。

除非其設備有火警危險或其他危險之工廠，否則政府通常均給予充份之遷移時間。

四十萬人看教育電視
多數觀眾是三至六年級學生
立法局今質詢教育電視進展

【本報訊】自從開辦教育電視以來，成果已達頗令人滿意的地步。每日的平均收觀率已達四十萬人。

在今日的立法局會議席上，非官守議員將質詢有關教育電視之進展情況。

根據過去之資料顯示，教育電視已收到相當良好的效果，雖然每日僅播映四小時，但收視率已達四十萬人，大多數的觀眾是三至六年級的同學。

據悉：當局並考慮每年都對教育電視進行檢討，並加以調整，以使其節目能夠吸引更多的學生收看。

英廷仍盡力協助
滯留西貢港居民獲釋放返回本港

【本報訊】政府發言人稱：英國政府仍然盡力使被滯留於西貢之香港居民獲釋返港。渠謂，英國駐河內大使館不斷與臨時革命政府官員商談此事。

發言人謂，渠不知估計仍然滯留南越之二百至五百香港居民之証件或身份証明書之條件，有何複雜而阻滯其回港。

本港移民局一官員現仍駐曼谷，以備協助離西貢返港之人士。

馬會大樓對面 建廿一層酒店

【本報訊】一間廿一層高之酒店，將建於馬會大樓之對面。新世界發展公司負責人謂，此計劃已獲政府批准，建費約為二千萬元。

酒店之面積為一三七零零方呎，原有之舊樓經已拆卸。落成後之酒店將有三百三十六個客房，大約明年底或後年初開業。

銀子近況平穩
金碧神態甚生

晨操快訊

三月十日，星期三

今早出試較疏，夜賽上陣馬，多已在昨早試過，露面者亦多屬三腳跳性質。告東尼馬不停蹄，是谷中第一紅員，相當矚目，殿䮐的拿多利及五陵皇，亦由小告過檔。

△飛駿由伊丹尼試半里，全程按轡任馳，步伐平平，未覺勁銳，且有身重現象，近況遜前時。上賽短途，無端被捧成熱門，引來跟風客不少，今番即能補上，亦難過信之。

△施齋琪策醒，輕驅六化郎，走勢尚穩，可以保持，但並無再進感，充其量上賽水準而已，看來難復舊觀，今番爭長途，本屬拿手好戲，惟捧得過份，則非值博矣。

△意有所圖由詹亞健試三段，返過直路一程，騎者輕催放鞭，有反應而覺勉強，近態未如理想，下周爭長程，要防有失，觀望為宜。

△銀子由告東尼試三段，一氣呵成，走勢硬朗勁足，佳態依然持續。今番路程較長，更合此駒走勢，三甲甚穩，贏望亦濃。

△安威由助手試半里，落腳頗輕，勁度則未算強，目前狀態，尚有不足處，不過，此駒易操起，周內如有趕功夫跡象，未可隨便忽視之，潛龍伏虎也。

△金碧由施齋琪試三段，沿途扣緊，為狀輕快，神態所見，活躍勝前，此駒有愈跑愈進步之感，後勁亦覺增強，沙地正合，其動態宜密切注視之。

△好意由吉能試半里，疾馳過直路，落腳勁足，神態亦趨起，此是沙地王之流，看動態亦保留至沙地始

無線廣告經理被控案
營業員昨供稱 會給回佣11萬

【本報訊】香港電視廣播公司廣告部營業經理陳慶祥，被控向營業員索取及收取回佣一案，今晨將繼續在維多利亞地方法院審訊。

該案於昨日聆訊時，由証人朗奴．吳作供稱，他認識一友人賓比．鍾，乃無線電視營業員，在鍾介紹下，一九七三年十一月，向電視台求職之後獲得李雪廬及被告陳慶祥，暨（在逃者）孔錦康接見，商妥在七四年一月開始工作，他應允將每月營業所賺得，即電視台所給予之佣金，扣除每月兩千兩百元外，將餘數全部交回給鍾某，後在一九七五年一月，改為扣除每月兩千七百元，他在七五年六月被辭退，先後付給鍾某共十一萬多元之佣金。

義大利時裝貿易展
昨起一連三天舉行

【本報訊】香港義大利領事館及羅馬義大利外貿商聯會，為推展義大利與香港間貿易及雙方關係，特於昨日起至本月十一日止，一連三天在希爾頓酒店舉行義大利時裝貿易展覽，展出各款一九七六年最新時裝。

參加這次展覽的單位共三十餘個，全部均為來自義大利及該國首要的時裝製造廠商，展出服裝包括七六及七七年秋冬男女常服、晚裝、單體服裝、針織品、皮革、雨衣、外套及女裝內衣等。由十二位專程來港的國際男女模特兒担任表演。

義大利時裝貿易展覽團特於昨晚在希爾頓酒店舉行酒會及開幕儀式，該團之訪港製造廠商也由昨日至本月十一日止，在希爾頓酒店十二樓舉行特別專為本港買家、採購商而設的時裝展覽，介紹個別之獨有心血產品。期間，義大利外貿商聯會將在場設有辦事署，協助提供及處理各有關義大利與香港間之一切貿易資料及諮詢。

穿腳西裝褂又將會是今年秋冬流行的時裝之一，這是義大利時裝貿易展覽中兩套便裝。（本報記者谷建華攝）

政府冇辦法管制音樂廳
協助醫院、管制玩具槍
立法局會議今提質詢

【本報訊】政府目前仍未有任何辦法去管制音樂廳之走火安全措施。非官守議員在今午之立法局上將提詢有關對管制所謂音樂廳火警危險之步驟。據悉：政府目前仍未有辦法於管制這些音樂廳之走火安全問題，原因是該等音樂廳不需要向市政局登記，而消防事務處亦無權力去視察這些場所的走火安全措施，除非是接獲投訴。

又訊：在今午的立法局會議中，非官守議員將質詢有關政府如何去協助廣華醫院去維持其醫療服務，及如何管制可被改庄的玩具手槍等問題。

據悉現行之法例並無法制以玩具手槍的入口，但警方過去迴有發現一些可供改裝玩具手槍，均會向法庭申請搜查令，前往搜查，而警方將繼續以同樣行動去制止歹徒將玩具手槍改裝。

兩局議員辦事處發表個案
海員入息不超越限額 獲恢復申請房屋資格
另一人密度逾規定無從協助

【本報訊】行政立法兩局非官守議員辦事處昨發表個案兩宗，首宗為：某海員曾申請公共房屋，月前出海工作後，房屋署以入息超額為理由，取消其申請資格。該海員在船上做打雜工人，月薪一千七百元，表面上係比較最高之月入規定一千五百元為高。但其妻對非官守議員申訴稱，實際上該職位係合約性質，每一期合約只工作九個月至十個月，須再靜候數月，始會獲得另一合約，在等候期間，則不能領取薪水。事隔不久，船公司因為航運不景，將合約提早結束，海員亦返回香港，向本辦事處提出船公司之解約證明書。本辦事處於是請房屋署長重新考慮。署長認為所言屬實，乃將其所得之薪水，當作整個合約期間平均計算，因此每月平均入息，並無超過規定，其申請資格亦得以恢復。

凡市民認為政府某種措施不當，或對某事不採取行動，而有所申訴或提出意見時，兩局非官守議員辦事處均樂於處理。該辦事處位在香港德輔道中恩寧行四樓，電話五—二四三〇六〇及五—二三三九四二號，來函可寄香港郵政總局郵箱五七二號。

次宗：某君申請公共房屋後，以居住密度超過規定，被房屋署取消申請資格，因此向非官守議員請求協助。本辦事處派員前往查究，發覺彼係與另外兩伙人家共住一層舊樓。據其母稱，某君一家六口佔用客廳及兩個房間。量度之下，其居住密度確實超過每人三十五方呎之規定，某君後來亦承認此項事實，因此非官守議員決定無從協助。

香港航空貨運業協會
週年聚餐選出新幹事

【本報訊】香港航空貨運業協會於前（八）日假美麗華酒店實寶廳，舉行週年同業聚餐晚會，與會者包括本港各大航空貨運公司及航空公司代表三百餘人，筵開廿五席。

席間首先由主席李俊雄報告週年會務，義務司庫提交去年度財政報告。繼由李俊雄夫人頒獎與該會於一九七五年舉辦之足球比賽得獎球隊，計冠軍為環宇空運公司、亞軍為英國空運公司、季軍為安運空運公司。隨後為推選一九七六年度新職員，結果主席一職由均輝旅運之李俊雄蟬聯，義務秘書為英國空運之張鎣輝，義務司庫為環球捷運之孫傑，其餘義務委員為全捷空運之鍾景樂、安邦空運之鄭家鮮、益寶貨運之朱松柏、統一旅行社之李景湘、聯邦空運之葉樹君及國際空運之鄭河。

繼推選新職員後即為連串之精彩節目，其中之抽獎獎品最為豐富，並有由各大航空公司捐出多張旅行機票助興，氣氛極為熱鬧。

東方管理公司宣佈
怡東會議中心聯營

【本報訊】東方管理有限公司宣佈：怡東大酒店及香港會議中心，由本月八日開始聯合統一管理及經營。統一管理後，將易名為「怡東大酒店及會議中心」，米高．衛林士將代理總經理職，至本年底止。及後，彼將轉入文華國際酒店有限公司担任新職。

怡東大酒店，香港會議中心之統一工作，乃由香港置地有限公司最近收購富迪集團在怡東大酒店百分之十七股權後開始進行，香港置地有限公司及其附屬之城市酒店有限公司，現已佔有東方酒店有限公司股權百分之五十三。

本週末開幕
沙田新市展覽

【本報訊】工務司署將於本月十三日至十八日舉辦一項展覽會，展出有關耗資數十億元興建的沙田新市鎮之進展情形。此為工務司署舉辦此類展覽之首次。

該名為「明日的沙田」展覽會，是在距離沙田火車站不遠的瀝源邨商場舉行，展覽會每日的開放時間由上午十時至下午七時。

今晨市場價格
肉類魚蝦蔬菜
（價格以每斤計算）

上肉	八元六角
牛肉	九元六角
鷄	七元二角至九元
鴨	五元半
泥斑	十元至十二元
紅衫	三元八角至四元二角
大魚	六元至七元五角
鯇魚	四元半
蕃茄	二元三角
黃芽白	八角
菜心	一元五角至二元
生菜	一元二角
蘿蔔	五角至七角

日晚報聯刊
特別分類廣告
每段二吋二格或四吋一格
每天日晚報
合共收費三十五元
連刊七天
上期收費 不折不扣
此種廣告祇以普通廣告為限
故事及醫類除外。

台灣
新婚蜜月團 九天 $1490（包証） 3月20日 4月2日
阿里山九天豪華團 $1550（包証）
4月16 18日住圓山、涵碧樓、亞士都、晚宴豪華夜總會
阿里山十天酬賓團 $1450 4月15 18日
曼谷芭堤雅五天豪華團 $1390 4月16 17 18日
菲律賓碧瑤七天豪華團 $1450 4月10 16 20 26日
利華旅運貿易公司
OTO TOURS 四海旅業機構
彌敦道577號五樓 電話：3-880157 3-301544

旺舖租售
金基大廈：筲箕灣東大街141-151號地下舖位二、三、四樓出租適合學校、酒樓等。
金樂大廈：洛克道273-277號尚有舖位一間出租，適合銀行餐室各行業。
金毓大廈：跑馬地毓秀街十三號祇餘舖位兩間出售，十年付欵，快將入伙。
出租處：利興置業有限公司
香港德輔道中54—58號利興大廈八樓
電話：5-263271 237885

好用牌
EASY
EASY BAGS
P.E.活動開合封口膠袋
"好用牌"活動封口膠袋，透明耐用，特有封口膠線，無需封口機，可多次使用，保証密封防潮，適合多種包裝，大小尺碼齊備，歡迎選購，各大文具行均有代售。
松江實業公司出品 電話：3—486620

RESIDENTS
公民財務有限公司
香港德輔道中七十一號聯邦大厦八〇六室電話⑤252248四線⑤241085六線
全港最快一天付欵
可於廿四小時內解決急需，貸欵方法簡單方便，按月歸還，無需抵押，利息合理，凡滿廿一歲而在政府部門或其他大機構服務超過一年，月薪達一千元者，可携同本港身份證，每月收入之證明文件及担保人親到本公司接洽，担保人資格應與申請貸欵者相等。
專業人仕：例如醫生，會計師及律師等，免抵押貸欵可高達十萬元。
其他放欵
包括樓字第一及第二按揭，貨物及原料抵押，出入口承兌信用及信用證等。

皇后 皇都 麗聲 黃金
週末午夜場
霍士公司七彩巨構
最突出的海上戰門巨片
海底喋血戰
海面海底大戰門
巨艦潛艇捉迷藏
深水炸彈如雨下
魚雷濟飛發
羅拔米湛 却佐眞斯
棋逢敵手 各有千秋

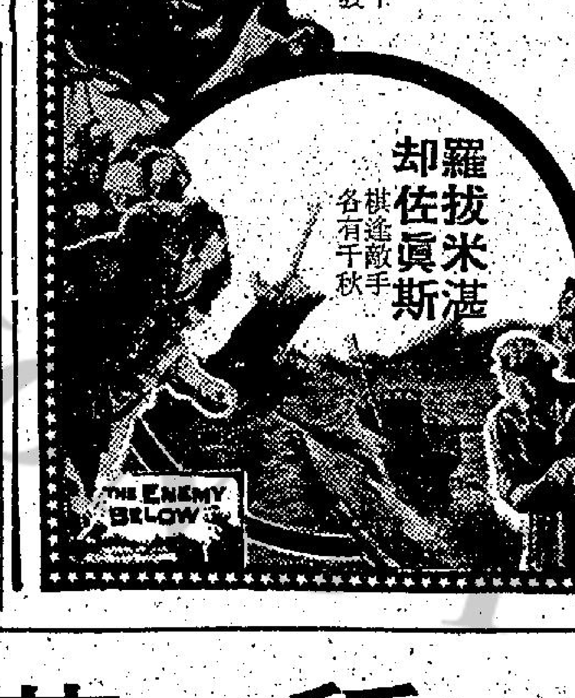

麗宮
最後今天
題材獨特 恐怖驚奇 巨片
借胎殺人
鍾歌 蓮絲 羅富 卑斯 主演
明天獻映 神探智擒摧花手

台灣蜜餞．名種茶葉
罐盒裝璜 餽贈佳品
台灣民生物產有限公司 九龍尖沙咀總店：營業時間：上午十時至下午七時
旺角分店：灣仔分店：及北角分店：營業時間：上午十時半至下午九時半

聯刊本報日．晚報小廣告可獲下列巨獎
芝柏新姿 美盡善畫

芝柏男庄石英表 價值H.K.$2400

芝柏女庄18K金表 價值H.K.$2400

在本年三月份內聯刊本報日晚報小廣告一天或以上者（每天每段共收費四元，醫藥類除外），可獲得本巨獎。本報將於四月八日下午五時半在本報社由本報董事公開主持抽獎，歡迎各小廣告聯刊客戶屆時請持收據惠臨參觀，並於四月九日在本報日晚報公佈中獎號碼，中獎客戶請憑收據領獎。

另設安慰獎五名，可獲下列獎品之中一份，亦由抽籤決定，第一至第五安慰獎依次為：
（一）衛星牌電子鐘一座
（二）伊瑪牌3100型電子瓦罉一個
（三）台灣民生公司精美床單一幅
（四）美雅燈飾公司枱燈一座
（五）嘉蘭牌兩色筆一枝

工商晚報 分類廣告
效力大 收費廉
每段大字四個，小字三十四個，每天二元（日晚報聯刊，每天每段共收四元），醫藥類每天三元，不折不扣，以四段為限（日晚報聯刊，不在此限）。
凡涉及法律性廣告，請携同身份証來本報辦理刊登手續。
洽刊處
（一）中區辦事處利源東街八號地下 電話：二二五四九五．二二三三八
（二）灣仔分域街十八號本報廣告部 電話：二七三九〇七．二八〇七零八
（三）彌敦道壹零零號東英大廈式零壹室生記租務處
（四）旺角荔枝角道廿二號東興大廈生記租務處
（五）油蔴地上海街三壹九號
（六）九龍城周生生珠寶金行有限公司（太子道四三二號）
（七）青山道周生生珠寶金行有限公司（青山道二三六號）
（八）油蔴地周生生珠寶金行有限公司（彌敦道二二一號）
（九）旺角周生生珠寶金行有限公司（彌敦道七〇七號）
（十）深水埗周生生珠寶金行有限公司（大埔道四七號）
（十一）佐敦道周生生珠寶金行有限公司（佐敦道卅七號L）
（十二）紅磡周生生珠寶金行有限公司（蕪湖街九九號）
（十三）荃灣周生生珠寶金行有限公司（荃灣青山道一九九五號C）
（十四）元朗周生生珠寶金行有限公司（元朗青山道八七號）
（十五）九龍彌敦道一〇〇號東英大廈台灣民生物產有限公司
（十六）北角英皇道一三一五至一四三號民衆大廈台灣民生物產有限公司

聘請
製衣廠請 車衣 裙 童 妹 熟手外部車衣工友
本公司請 女電話生 三名17至25歲不拘程度 能通廣東話說話流利便
珠寶行請見習生 珠寶行男性見習生兩名，年16—18須品行端正克勤，勞升職快，附履歷相片寄九龍尖沙咀郵箱一八八八七號。
招請學徒 汽車配件學徒年約十五六歲，有意請電K六六壹三二四〇
電子公司 招請男女員工多名，有意者請到尖沙咀彌敦道九號四樓B3洽
葵涌錶面廠 請揀面女工及童工，生手底薪18元起，葵昌路58號永祥大廈7字A座

招租
士多橫舖 旺角近車站球場學校，租350，生財連貨廉頂萬伍即可營業，電K885469蕭洽
車位出租 跑馬地山村道66號有蓋大車位一個，出入方便，管理處或每日下午電話⑤730109洽

租售
新樓大平賣 西城路長安里三號四六樓裝修好，四佰呎每層二萬五元，聯絡處東頭村道39號K八二〇九四〇 K八三弍八九六
工廠農場售 新界各地各種工廠農場適合大細家庭地點別墅，大小車直到廠地水電，買賣轉讓任君選擇，歡迎委托，洞兵房河上鄉道廣元朗古洽處 電⑫二六一九七五 ⑫九一〇七五〇 新發公司梁洽

出讓
拾弍萬圓 旺角彌敦道505號七樓528呎全層連裝修75年期，日夜電K三壹三七四五
元朗幸福樓 六樓連天台六〇〇呎售六萬四仟元，合請晚上電話⑫二六九六三七文記洽

商業
旺舖平讓 荃灣沙咀道連閣樓適合洋服或各行業，有意請電③二〇八〇八〇朱君
旺舖出頂 灣仔軒尼詩道大酒樓東主退休，電車路W78號，有意請寄本報信箱約晤

中聯搬運公司 專門搬屋 香港H-627922 628973 九龍K-333560 333532 彌敦道K-632345 628647

招生
程萬昌授 實用太極 拳太極功太極散手招男女生 報名處北角電氣道三〇〇號地下 H707153
實用工程 鍾氏建築工程師親授全座房屋計劃繪圖速成發證書，承建設計輔導就業 晚H279215
阿朗素舞蹈訓練學校 全科社交舞 班九類科目 全日授課 彌敦道七三弍號七樓K九四九三〇八
小本工業 專家教製 自製自銷 賺錢
志誠裝修 承做木油漆泥水鐵器工程，電樓房間格大小工程，晚請電K九六八四五〇
東京 $680 台北 $580 馬星$968 曼谷$750 英國1480 美加1350 澳洲3800 三藩市1350 洛杉磯1350 溫哥華1550 檀香山1350 定座⑤237266 ⑤254733
東南旅遊貿易公司 特快台證$90 中華民國護照（綠印均可）廉價機票．寶島觀光團．特辦台灣遊覽組四位旅客參加隨時出發：可帶輕便合法百貨賺回旅費．德輔道西31號西區商業大厦八字樓（法國東方滙理銀行樓上）電日夜⑤400012假日照常．

德法烹飪學院 授出國謀生技術易學速成收費平有證書 京薄糖西腸蝦荳水調麵西油打粵 菜餅果餐粉片腐吧酒飽餅器麵菜 彌敦道494—496號晉利商業大廈21樓全座 電話K306427
德誠烹飪學院 本屆全港烹飪比賽本院學生易寶秀小姐榮獲亞軍 西調水麵西京月腸薄菜荳打油點燒粵 餐酒吧飽餅菜餅粉餅食腐麵器心烤菜 旺角彌敦道554至556號寶馨大廈十二樓 師資最好歡迎參加索章電話K849248
學車 九龍各區 電⑫422150 咪拿車 初學急考 時間任擇
小本工業 專家教製自製自銷賺錢

徵求
七美合唱團 招請團員
公務員樓 有意出讓者請列明街名地址
誠徵女伴 中年男
幸福婚姻 服務公司
購舊布機

醫藥
黃扶生 皮膚風濕哮喘
黃華湛 痔瘡專醫 無痛脫落．永不復發
潘柏 老中醫統理男婦兒科頭症經驗多
善補靈藥

各地通訊

我國設置世界最大職訓中心

本報駐台記者華彬

世界最大的職業訓練中心，正在台灣中部地區積極興建中，對於配合國家發展重化學技術密集工業所需培訓的各項技術人力，這個職訓中心建成後，將可担負起很大的一部分任務。

本報記者應邀前往該聯訓中心參觀，在其現有的四萬五千坪建設用地上，已有一棟建造完成並存放了許多的訓練用機具的大倉庫，二棟正在興建中極大的訓練工場，二棟動工建造不久的受訓學員宿舍，以及行政大樓、教學大樓、餐廳，即將繼續興建的另各一棟訓練工場，學員宿舍，二棟生產實習工場、禮堂等主要建築物，已為這個訓練中心，刻劃出一個很可觀的規模。

這個職訓中心，由全國職業訓練金監理委員會動支了新台幣三億六千萬元，連同日本贈送的訓練器材與有關費用新台幣一億餘元，合共耗資台幣五億餘元。

日本交流協會派兼該訓練中心首席顧問佐佐木一男告訴記者說，該協會依據與我國亞東關係協會簽定的「設置中區職業訓練中心技術合作協議書」規定，將贈予各項訓練機具有：高速精密車床廿台、一般電焊機廿台、特殊電焊機八台、五十噸萬能材料試驗機一台、金相顯微鏡一台、電焊檢驗用X光檢驗器一架、視聽教室設備全套、各種電工實習儀表、板金工場設備及機工用精密量具等，另將負担該中心派遣訓練師及行政人員赴日研習，及日方派遣訓練專家來華服務等費用。

為什麼日方有這項「贈儀」的贈予？佐佐木很坦率地表示，這是中日「斷交」以後所促成的事。他說，許多日本人士對於日本這項外交上的措施，很不以為然，隨後透過日本交流協會與中華民國亞東關係協會的商談後，簽定了「設置中區職業訓練中心技術合作協議書」，規定日方贈予各項訓練器材，並派遣十多位職業訓練專家來華，協助設置這個職訓中心，有助於中華民國的工業技術向前邁進，以表示對中華民國的一種「歉意」。

佐佐木曾任我國經濟部南、北職業訓練中心首師顧問，對於他能協助設置中區職訓中心一事，至表高興，並認為這是他多年來希望做一個大規模職訓中心「夢想」的實現。他說，過去二十多年來，日本現有的五百個職訓中心的半數，是經由他規劃設立的，而日本與其他二、三十個國家合作設置的職訓中心，也有約十個是經他參與設置的，但都不能與中區職訓中心比較，以日本最大的神奈川綜合職訓中心來說，尚不及中區職訓中心的一半大，韓國在積極推動職訓工作中，其最大的職訓中心亦祇有中區職訓中心一半的規模。就他所瞭解，除了日本的訓練大學外（佔地七萬八千坪），中區職訓中心可說是目前世界最大的（目

。他還指出，中區職訓中心最大的特色，是具有百分之一百的訓練設備，也就是說，這個職訓中心同時所能容納訓練的人（一千至一千二百人），每人都備有一套必需的訓練器材，而日本最好的職訓中心，亦僅有百分之八十的訓練設備。

全國職訓金監理會執行長錢江潮表示，這個職訓中心的訓練器材設備，除了日方贈送的外，該會已在國內招標訂製了普通車床三十台、牛頭鉋床六台，以及各項木質、鐵質設備，五金、電工器器材等共四百餘項，並將視情形需要繼續添置以應訓練工作的需要。他說，依照計劃，將於本年四月起試辦工業界所需的短期職業訓練，十月間二棟學員宿舍落成後，即可舉辦機工、鉗工、電工、焊工、板金工等職種的技工養成訓練，預計於二年後這個職訓中心設置工作全部完成後，可同時舉辦十七個職種的訓練，這十七個職種是：機工（含車床工、鉗工、機械製圖）、銑床工、電工（含室內配綫工、工業配綫工）、焊接工（含電焊工、氣焊工）、汽車修護工、熱處理工、電子修護工、冷凍空調修護工、板金工、模具工、鑄造工、冷作工、建築工（含木工、泥水工、模板工）、配管工、油漆工。

錢江潮最後還指出，職訓金監理會的構想，是希望能將這個職訓中心發展成為一個國際性的職訓場所。他估計，到了民國六十八年時，這個職訓中心所擁有的設備，將有能力承担在台灣舉行職能競賽，他說，透過國際性的國際技能競賽與觀摩，對於我國各項工業技能的增進，是有很大助益的。

星洲紅山區現色魔 一週內蹂躪三女童

【星洲通訊】鑑於在紅山區連姦三名女童的色情狂仍逍遙法外，警方特根據被蹂躪者口中所描述的相兒特徵繪成一張照片，呼請目擊者提供綫索，以追尋該名強姦犯。

根據描繪，該嫌犯約年三十至四十歲，馬來人，膚色黝黑，前額高起，頭髮捲曲，全部向后梳而沒有分綫，嘴上有點鬚子，身高約五呎二吋。

警方透露：女皇鎮警署自去年底以來，先後接獲四宗強姦污女童的案件，該署與刑事偵查局聯合傾力展開偵緝，但迄今仍未破案。

據警方調查顯示：這四宗強姦案，其中一宗於去年底發生在荷蘭通道是另外一個人所幹的，其餘三宗於今年二月間發生在紅山區相信是屬同一人所為。

鑑於案件仍未偵破，警方今日也發表這幾宗強姦案的詳細經過，希望能藉此喚起一些目擊者的記憶，從而向警方提供綫索，協助警方查案。

發生在紅山區的三宗強姦案，受害的女童都是年幼無知，一個三歲、一個五歲、另一個七歲。

第一宗──發生在二月十四日，晚上七點。一名七歲的馬來女孩，離開隣谷峇峇第四十六座組屋的住家，前往第五十二座組屋上宗教課，她身穿淺藍色的T恤及同顏色的長褲。

在第五十七座組屋附近，一名男子趨近她，他以馬來話告訴她說要去亞里的家。搭訕了一陣，他說服她一起走到開發路第廿八座組屋。在那裏，他買了一瓶油。過後，他帶該名女孩至惹蘭紅山，一起登上一輛NTUC的的士。（的士車號及司機身份均不詳）

兩人乘的士至亞逸拉惹路工藝學院對面下車，該處有一間工人用作休息與換衣服的臨時屋子，一名年邁的華籍老漢在屋內。

據受辱的小女孩說：該男子與老漢談了一陣話，對方還給了他二十元。

過後，該男子帶她沿着一條混凝土的乾涸溝渠走，該溝渠是在通往裕廊方向的亞逸拉惹路左邊的曠地上。

他們走了約五百碼遠，進入樹叢裏，該男子脫光她的衣服，強加施暴。過後，給了她一元二角，就這樣留下她自己一個尋路回家。

可憐該名無辜的小女孩，下體流血，褲子污穢。她自己走出叢林，在亞逸拉惹路一個巴士站，碰到三名馬來男子，她叫他們送她回家去。

她後來由其父親帶往亞歷山大中央醫院查檢，結果被留醫。

據悉：當天，該名色魔身穿一件峇迪衣及一條深色（似乎是黑色）的長褲。

有關此案，警方迄今仍無法與在建築工地該屋內的華籍老漢聯絡，也無法找到該名的士司機。

警方因此呼請上述兩名可協助查案的重要證人，立刻與女皇鎮警署聯絡，電話六四二二五七，或與CID馬來幫調查組聯絡，電話九一三三四四轉七四二綫。

第二宗──發生在隔天下午五時半。一名三歲的馬來女孩，獨自在開發路組屋區嬉戲，未想也遭良心盡喪的色狼所趁。

第三宗──發生在二月二十二日中午十二時至下午一時之間。

……的印籍女童，她當天身穿一件淺褐色的花衣長裙及一條黃色的褲。

由於該女童的父親早逝，母親又整天在港務局工作，因此沒人看管她。

案發當天，她與一個十一歲的姐姐及另外兩名小孩，在隣谷峇峇區惹蘭紅山第五座組屋後的曠地玩耍。

突然，有一個男子趨近他們，他給了其中一個七歲的男童五分錢叫他回家去，過後又給了案中的受害者一元，叫她跟他一起走。

該男子帶着小女孩從惹蘭紅山走向惹蘭峇吻，又沿着鐵軌走到一條小巷，有一些軍警人員宿舍的空屋在那裏，他將小女孩帶入第H座組屋十一號房後即強姦了她。

事後，該徒留下女孩，逕自走掉。

該小女孩遭辱之後，呆坐了一陣子，才自己走回鐵軌去，幸好碰到一名印籍婦人，她遂將女孩送返其家去。

該女童後來也在亞歷山大醫院留醫。

上述三案，警方相信是屬同一歹徒所幹的。

另一宗是於去年十二月廿七日下午一點，發生在荷蘭通道。被施暴的是一名八歲……

那天，當其父母在家中午睡時，她獨自溜到第十三座組屋樓下與鄰居的小朋友遊玩。

後來，她欲回家，不料，在等電梯之際，一名男子從背後抄至，捉住其手，該女孩嚇得要哭叫求救，但却被該徒恫言要勒死她，喝令她不得掙扎。就這樣，她被帶至荷蘭通道大路，該徒截了一輛NTUC德士，把她帶至亞歷山大路去。

下了車後，該徒帶她走到惹蘭紅山裕廊鎮管理局建築物後面的火車鐵軌，進入叢林，就如此這般遭姦污。

在此之前，該徒曾叫女童叫他着「蘇里」（馬來名）。

據該女童說：案中該強姦犯，約二十多歲，是個馬來人，身材瘦削，眉毛濃黑，臉頰有一粒痣，高約五呎六吋，胸前刺有一心型的紋身，當時，他身穿淺藍色短袖上衣，及褐色長褲。

她以前曾在住家附近的兒童遊玩場地上看過該名男子。

針對此案，警方也籲請該名的士司機（華籍），見報後從速與警方聯絡，以協助警方查案。

香港醫學會 醫學常識解答

甚麼叫做安全期

王女士問：

㈠甚麼叫做安全期，是否在此時期行房一定不能懷孕？安全期來時有何象徵？自己能否知道？

㈡在那個時期行房最易受孕？

香港醫學會答：

㈠安全期即在月經週期之中一個時期，在此時期行房受孕機會較少，並非絕對不能懷孕。而且在安全期間並無任何特別象徵，婦女本身並不能察覺到。

正常婦女在每次月經週期中排卵一次，卵子祇能生存約廿四小時，男性之精子在女性之生殖道內如不能生存超過四十八小時。所以祇有在排卵前兩日至排卵後一日間性交才有機會受孕。

但要預測排卵日期及計算安全期，則必定要有規律的月經週期。換言之，每月經期相當準確才可以計算安全期。例如，某女子每月經期準確，每廿八天行經一次，每次週期之長短不過相差一兩天（月經開始算第一天起計），則其排卵日期多在第十四天。最易受孕期間乃第十二天至第十五天之間。但由第七天至第十九天之內亦可能受孕的，因為排卵日期亦可以稍為遲或早。

所以，每次月經週期中有兩個安全期。如以上述女子為例，第一個安全期乃月經後安全期，即由第一至第六天（包括行經期間）。第二個安全期乃月經前之九天即由第二十天至第二十八天。

假如月經週期不是廿八天，則祇要月經週期有規則，亦可計算其安全期，因為月經後安全期之長短視乎月經週期之長短而異。如月經週期每次三十五天者，則其月經安全期為第一天至第十二天，其月經前安全期仍然是月經前九天，即由第二十七至第三十五天。如月經週期每次祇有廿一天者，則其月經後安全期祇有第一至第四天，其月經前安全期是第十四天至第廿一天如此類推。

換言之，如月經週期不規則者，則絕不能使用安全期以避孕。婦女如欲計算安全期，必要準確記錄行經日期歷數月之久，方能看出月經週期之情況。而且很多時還要將月經週期情況請教婦科專科西醫才可出作避孕效果。但要明白安全期祇表示在此時期行房懷孕機會較少而已，事實上用安全期避孕并不十分安全，因為月經未必準確，而且排卵日期亦不能完全準確預測，所以利用安全期避孕者，懷孕機會高達百分三十以上。比較可靠之避孕方法有口服避孕丸、避孕針藥，及配帶子宮環等。

㈡最易受孕期間就是在排卵期之前後一兩天內。如上段所述，月經週期準確者，可以約略預測排卵日期，如在排卵期之前後數天內有隔日行房，則受孕機會最高。

美報王女公子被控奇案 身為被害人又是犯罪者

這是一個案中套案的案子。

舊金山法院的七天審訊，重點顯然是在她的犯罪部分，不在她的被害部分。她出庭以證人身分受訊，也非為她的被害經過作證，而是為她的犯罪部分卸責作辯解。此案饒趣之處，便在原告打成了被告的根根由由。

但細看七天來的審訊經過，被告律師貝利所着意強調的辯題，則與法院的盲意背道，而是在一口咬定帕翠西亞在那十九個月被刼持時期的一切行性，都是在生命脅迫下不由自主的表現。他在長達三天的問訊中，祇是借帕翠西亞自己之口，如泣如訴的道出她各種受迫害的詳情，指證出她前後蹈身魔掌，飽受淫虐，神智受控以及慘遭洗腦毒手的經過事實，以解脫她所幹殺人越貨勾當的罪責。

據貝利律師與帕翠西亞的問答紀錄，帕翠西亞被擄當晚，即被蒙蔽雙眼，綁住兩手的挾持下，以車押送到德里市的一棟空屋她指證綁架她的歹徒，先是綽號「五點骰」的迪佛雷茲，此人後證亦屬SLA該小組織之首領，另有哈里士與艾特渥，去往空屋的車上，則又有愛蜜莉，哈里士與培莉到了空屋，帕翠西亞即被鎖在衣櫃內，眼仍蒙着，手仍綁着，過了一日夜，才有人為之鬆綁，使她重見光明，但其後四個半星期中，不允走出那個二呎寬五呎半長的衣櫃，在恐怯中，差不多有十天不思飲食，但見SLA份子個個佩槍掛彈，男女雜睡在一起，以後櫃門打開，她更可看到那些人當着她面交互做愛，不久，艾特渥就告訴她，滿足同志的需要，是該組織的信條之一，她已被視為組織中的一分子，所以要她與另一歹徒瓦爾夫同睡，一星期後，「五點骰」又進入衣櫃跟她同睡，帕翠西亞作證說，對於歹徒們的性交要求，她不曾拒抗過。

一九七四年三月八日左右，她被移往舊金山金門大街一棟公寓內，押管到四月一日為止，她的行動已自由了許多，但哈里士兄妹跟她形影不離並開始跟這些人學習使用各類武器，習讀操典，此時，她已三次被迫灌製錄音分別由SLA交由新聞媒介播告社會，第一次錄音，自稱「昔日的帕翠西亞已自二月四日逝去，新的帕翠西亞已經由『五點骰』搭救而獲重生。」第二次錄音則脅迫她父親放棄賑貧，第三次更責問她父母缺少贖回女兒的誠心。

四月一日，她聽取了SLA打刼銀行的計劃，首次被分派任務，要她屆時手持衝鋒槍站在銀行櫃檯中央，監視顧客，其作用是在讓銀行的偵視攝影機，能夠在這次行動中攝得她的初貌，以表達她個人對SLA行動的贊助與忠心，同時也為顯露SLA的實力。

四月十五日，一行果然洗刼了舊金山海伯里亞銀行在日落區的分行，那卷攝得的刼案彩色紀錄片，便正是這次審訊中布朗寧檢察官控訴帕翠西亞證據之一。

這部影片曾被公開一放再放，顯示帕翠西亞肩掛衝鋒槍，在櫃檯中央的前方，來回掩護進行洗刼的同伴，動作純熟，並無緊張生硬的表情。唯據帕翠西亞在作證時說，她的一切行動都在另一人的槍口監視下，聽命行事，包括不斷的大聲自報姓名。

十八日，她又第四次受命錄音，罵她的父母是「豬」，罵她的未婚夫又是老師的魏德是「性主義者」，是「老豬」。據帕翠西亞的律師貝利說：這個時期，帕翠西亞已在洗腦中相信她的父母與未婚夫已遺棄了她，她已不容於前此屬於她的社會，FBI要消滅她，她父母且懸賞五萬元捉拿逆女，死活不拘，SLA使她在恐懼中感到，唯有隨同SLA一起奮鬥，才有活路，在同志互助下，才有生機。

三月十六日，帕翠西亞又隨同哈里士兄妹去到洛杉磯，當哈里士兄妹在綠爾斯體育用品店行竊時，不慎失風，被人在門口扭住，帕翠西亞原在車上把風，見狀乃拿出衝鋒槍來胡開掃射，驚走人羣，哈里士兄妹因以脫身，三人登車急馳而去。

三人一路逃到安納罕，躲在狄斯耐樂園對街的一家汽車旅館裏，不料第二天（五月十七日）扭開電視，卻見到SLA首領迪佛雷茲等八人的匿藏處，被洛杉磯警方團住，發生槍戰，以致房屋失火，在濃烟混戰中，迪佛雷茲、瓦爾夫、艾特渥、培莉、索提、希克與賀爾等六人被殲，僅逃脫兩人。（至今未查出此二人是誰？）哈里士兄妹見勢危急，乃帶同帕翠西亞潛往東部賓州的農莊，其後懷疑行跡可能已被發現，又匿居紐約市一個短時，但仍覺得不安全，遂再躲往紐約州北部鄉間，到一九七四年末，才悄然遄返西部，隱跡於沙克門托。不久，帕翠西亞戀上SLA另一殘餘分子蘇里埃，嗣由蘇里埃具名賃得一屋，由她與其後跟她同被逮捕的溫迪同住。（中）

娛樂圈

張徹幾乎要爆血管 力証自己影片賣座冠軍

許冠傑做男仕服裝生意

△張徹最近為了「八道樓子」在台灣的票房紀錄問題氣的差點爆血管，差不多一些比較談得來的朋友，都接到他的長途電話。為了澄清該片的票房紀錄，張徹在台公開宣言，要求台北市片商公會，對每部片上映的票房紀錄作最正確的報導，此數字，必須按照影片向稅捐處呈遞的數字為主，因為，台灣製片商與影片公司，經常虛報數目。

在此之前，有人傳出「八道樓子」在台北的收入，有三個傳說：有說總收是四百餘萬元，有說六百多萬，亦有說八百多萬。張徹一再強調：該片為台北區春節期間的賣座冠軍，有關該片的票房紀錄，完全由台北公司直接向邵逸夫報告的，不用他自己去空口說白話。

「八道樓子」是一部以抗戰事件作題材的影片，在台能高踞賣座冠軍，証明拍此類影片乃是……看到影片的前途。

張徹透露了「八」片放映兩週票房紀錄是八百一十二萬元，不但創下了新春的最高紀錄，即使落畫那天，也收十四萬元，也是落畫的最高紀錄。

△「梅花」在台傳說不一，該片映期三週，內幕報導是六百萬左右，前兩週六院上映，後兩週三院上映。據稱戲院共收贈劵共九萬五千張，其中僅一間百貨公司購物所送出的贈劵，便有二萬張。

「秋歌」放映兩週，總收入四百七十多萬。

總之，有關這幾部影片的票房紀錄，因無一正確數字，以致傳說紛紜。

△許冠傑昨日赴日，購買男性時裝，他將與友好合資二十萬元，開設一間時裝公司，專售男士服裝，大約在本週末返港。

圖為珍茜寶與辛加里遜在盪氣迴腸的「雲雨難忘日月新」中一個親熱鏡頭。

金像獎作曲家 亨利曼仙尼

亨利曼仙尼是一位著名的電影音樂作曲家，曾經替很多影片作過曲，而且得過獎，他的得獎作品是一九六一年的「珠光寶氣」以及一九六二年的「酒與玫瑰的日子」。亨利曼仙尼的名字，在電影界是相當響亮的，正如其他得過金像獎的演員或導演等，「登龍門」，即聲價十倍。最近亨利的一部舊作再度上映，那就是「雲雨難忘日月新」，片中的一段主題曲，就出自亨利的手下。

在「雲雨難忘日月新」裡，男女主角相擁耳，樂隊奏着一首和諧悅耳的歌曲來，很羅曼蒂克，很舒情，於是女主就向樂隊中的一人問那首曲的名字，那人說那首曲叫做「時時刻刻」。這正是亨利曼仙尼替這部影片所寫的主題曲。

亨利起初替電影寫音樂作曲的年份，是一九五二年，那時他祇是廿八歲的青年人，而現在他已經是樂界的前輩，年紀亦已五十開外。

一九二四年四月廿六日，亨利曼仙尼出生於美國的俄亥俄州，有義大利血裔。他八歲即開始學音樂，十二歲學鋼琴，後來還到著名的茱利亞音樂學院習藝，於是所有的基礎都在那個時候打好。當他得着機會進入電影界的時候，順理成章的，他就以音樂作為他謀生的工具，金像獎的得來，亦不是僥倖。

珍茜寶 氣質麗質兼備

雖然各類型的美貌女星，會不斷以新的面孔出現於銀幕之上，部分甚至取代了一些老練演員的地位，那些藝術性高的藝人，仍給事實証明，年齡是她們最大的威脅，衰老也是她們向前續走的絆腳石，現實是否殘酷，要視乎個人的感受而定。

很多人都獨愛珍茜寶，原因是她的美有點與別人不同，人們覺得珍茜寶的美是氣質上的優越，形態上高雅、言談舉止，十足一個貴婦，所以看她的演出，等于是雙重享受，既讚賞她的美姿，亦貫注於她的動人演出。

珍茜寶的美究竟在什麼地方，那是每個人的觀感不同，但是可以肯定她擁有的影迷，并不因時代的轉變而轉移目標，她在「雲雨難忘日月新」裡，演出至為動人，是她黃金時代與英偉小生辛加里遜携手合作的一部影片，劇情曲折動人，珍茜寶的倩海浮沉，表演堪稱一絕，可與不朽名作「魂斷藍橋」相比擬，是「魂斷藍橋」一片的大導演海榮李來的另一傑出作品。

片中音樂柔和動聽，是音樂大師亨利曼仙尼的作品。

影視傳真 *陳德華*

大公司脫星：失禮，我們的月薪比你少！

「嘉禾電影」四八期出版

因拍了一部「帝女花」榮膺三百萬導演的吳宇森，下一部計劃是什麼？他驚訝自己被冠上了新的稱呼，急切在導演手法上表現，所以目前的他，簡直比前更為謹慎，緊張。「帝女花」賣座成功，本港各權威影評家均有很高評價。

「溫拿五虎」和導演康威成了老友，「溫拿」片未開拍前，他們有很多聚在一起的日子，了解亦深，影片拍起來，特別的融洽相處。嘉禾電影三月號第十四期對以上有詳細報導，現已出版，各大報攤均有出售。

失明協進會義演籌款 商台藝員莫佩文、梁荔玲等應邀為香港失明人協進會在大會堂義演籌募福利基金。當晚座上觀衆，盡是做好事又獲身心娛樂的慈善士女們。（敬）

銀色手記　夏響

鄧光榮又在台打架 險吃鷄蛋炸彈

鄧光榮在台灣打架，聽一位台灣記者告訴我，這靚仔小生之年少氣盛，不下於當年的王羽，留台拍片以來，他惹事生非不是首次了，但以這一次較為嚴重。

究竟事情如何惹出來的？

那位台灣記者便把傳聞轉述一遍：某天鄧光榮在一家夜總會裡消遣，鄰座來了幾個男的，一個女的，那女的長得很漂亮，正是食色性也，鄧小生不由多看了幾眼，本來有也所謂，但是那幾個男的不知是哪一路的人馬，不買你大明星的賬，有人一臉晦氣的跑過去，對小生開口便罵，使他下不了台，於是動口又動手，上演一場銀幕上看不到的武打戲。

我接着又問：「對方既非善男信女，打了一架就此肯罷休了嗎？」

「如果罷休了，事情就不會擴大。」

「還有什麼好戲在後頭？」

「聽說，對方曾密謀要『修理』一下小生，製造了幾個鷄蛋炸彈，準備教他嘗一嘗滋味！」

「鷄蛋炸彈？」

「大概是用空的鷄蛋殼注入了火藥什麼的，我也弄不清楚。好在消息洩漏得快，馬上有得力人士出來打圓場，才制止了這幕『悲劇』！這些『地頭蟲』一鬧，使鄧光榮有好一陣不敢回酒店去住哩。」

倘若鄧光榮眞吃了那些「鷄蛋」，倒眞的是悲劇！一個吃「面口飯」的人，一旦給毀了「面口」，這比要了他的命更慘！那些地頭蟲爛命一條，缸瓦碰瓷器嘛，你大明星在這方面是沒辦法神氣！

在台灣記者眼中，鄧光榮是「最不合作的明星」，認為秦祥林比他人緣好。

輕彈淺唱

丹鳳

坐失人才

「璧寶之夜」播映之際，其一參加演唱的「天才觀衆」突然語無倫次，使主持人手足無措，擾攘一場，該女觀衆被逐。

當影視圈中人人想出宣傳噱頭之際，此觀衆其實是想賣弄天才演技耳，但却沒有知音人，可惜之至！

何難之有

西班牙舉行國際影展，內容要以海洋為主題，邀請國片參加，本港片商一時以沒有該項題材影片而為難。

海洋者水汪汪也，其實香港這類型式的國片多的是！

正中下懷

溫拿再在李小龍故居拍片，這次避免有人搗亂，實行門禁森嚴。

失去了一群歌迷做義務臨記，康威的製作費又有藉口宣佈一個大數字了。

林伊娃自資拍片 與張會澤有默契

林伊娃攪自資拍戲的計劃，本來打算在年初的就要實現，可是她要找的理想中合作人選，導演張曾澤和男主角鄧光榮，都是個忙人，要等他們兩個人都抽得出空檔，就得耐心等候，因此直到現在她自資公司的創業作仍未動手拍攝。林伊娃雖然演過好幾部片子，但她認為不是角色不重要就是內容不够理想，比較滿意的祇有最近為協利公司演出，與黎小田、林建明、溫柳娟、舒雅頌、盧愛進等合演的「風流小子」，但擔戲並不多，因此，她很想自己心中醞釀已久的一個故事拍成電影，由自己飾演故事中那個適合自己的角色，男主角則聘鄧光榮，由張曾澤編導。

為了自組公司，林伊娃早與張曾澤取得默契，自擬的故事，亦已經交給張曾澤編寫劇本。聽說張導演已把劇本處理得差不多，一俟他把在拍攝中的片子趕起，便為林伊娃的公司效力。

「我希望能在短期內把劇本攪好，再安排開鏡日期，則我可以安心到美國去住幾天，我的美國居留證件五月便到期了，必須在五月前去美國一次，蓋印續期，過了期再辦居留手續就麻煩了。」最近見到林伊娃時，她這樣說。

林伊娃曾經在美國生活了一個時期，那時她是紐約很紅的時裝模特兒，年前來港時，朋友認為以她美麗和好身裁，拍電影一定快就紅起來，勸她嘗試，於是便入了電影圈。拍過幾部片後，證明她不但外型美，而且很有演戲天才，可惜一般製片家祇把她當作「脫星」看待，未能寄以重任，如果能有獨當一面機會，林伊娃一定能發出更耀眼的光芒。

就說在張森導演的「風流小子」中，林伊娃演出那個兼做「副業」的未來大明星，就演得非常出色，把劇中人借酒澆愁，藉物質來麻痺內心痛苦的精采表情，刻劃得呼之欲出。她在本片中本是女主角之一，祇是一王五后，男主角祇黎小田一個，而女主角有五，所以戲份分配起來便覺得不多。

明星與我　依蓮

星河晚眺　明明

拍片頂硬上 汪禹吃蠟燭

……「命」，拍得簡直令人作嘔。這部片，汪禹也有參加演出，他在這部片中，飾演打刼小巴殺死林偉圖的刼匪之一。

有一場戲是寃魂附身，汪禹狂性大發，在地上打滾，吃蠟燭，吃草，抓到甚麼就往口裡放，拍這場戲時，汪禹很辛苦，因為和草是很難入口的東西，汪禹又不敢抗命，祇好在小桂的指導下照吃如儀。工作態度相當好，當時的汪禹，沒有「神打」，也沒有「師父」，比現在是聽話多了。

他現在說除了師父劉家良的戲，他將統統不接，就是契爺李翰祥

汪禹昨日說：「拍桂治洪的戲幾過癮。」

有記者問：「桂治洪找你拍戲，你會不會拍？」

汪禹只簡單地說：「會拍。」

郭南宏的「五大門派」──現改名為「八大門派」，有汪禹，但汪禹以「角色太雜」為理由，決定辭演。

以劉家良的功夫無疑會帶給汪禹好運，但劉家良一年頂多拍四部片，他的班底中尚有劉家輝是主角人選，倚有陳觀泰是必須借重。不久將來，還會有新血加入。汪禹如果祇拍劉家良的戲，無疑是會減少拍片機會。再說，汪禹是邵氏基本演員，公司也不會由得他作選擇。

無線電視 衛星轉播 世運大會

電視廣播有限公司公佈：無線電視除以衛星實地直接轉播本屆奧林匹克世運會開幕禮盛況之外，每日將應用衛星實地直接轉播各項賽事及以衛星轉播重要的賽事。

無線電視多月前就積極籌備播映本屆奧林匹克世運會實況特輯節目，并廣邀體育界知名人士組成顧問委員會，提供珍貴的資料，以期把該節目做到盡善盡美。

電視廣播有限公司發言人并透露：無線電視將派遣外景隊，專程前往蒙特利爾，實地拍攝香港觀衆最感興趣的本屆與林匹克世運會珍貴鏡頭運港播映。

一雙死對頭 英雄重英雄

羅拔米湛和却佐眞斯，在實際生活中，曾經是敵人──美國人和德國人，美國和德國在第二次世界大戰中，有過一場生死決戰，在銀幕上也是一雙死對頭。

以第二次世界大戰作背景的「海底喋血戰」中，羅拔米湛是美國驅逐艦的艦長，却佐眞斯則是德國潛艇的主將，他們一在海面，一在海底，互相鬥法，展開一場「捉迷藏」船的生死決戰，由於棋逢敵手，各逞本能，結果兩敗俱傷，英雄重英雄，大難不死，相對嘆息：「我們到底為甚麼而打仗？」

圖為羅拔米湛與却佐眞斯在「海底喋血戰」中演一雙死對頭。

抄寫十分吃力

會昭科奇案

□孟茹口述

化驗室的主任說道：「請你隨我來。」

他走到秘書室辦公桌的旁邊，那兒放着一個矮几，上面是一個盤和一些杯子，一紙盒方糖和另一大瓶白色的人造乳酪。

在那些杯子的旁邊放着一個不銹鋼的咖啡壺，化驗室主任把咖啡壺移開，說道：「我們用這一個燒咖啡用的電爐試一試。」

符警司看見那是一個密封的電爐，上面是一塊圓型的鐵片，直徑約祇八吋左右。化驗室主任蹲下來找到了電掣，接着他向符警司手中接了四張小紙片，把一張放在爐面上，同時以手指很迅速地碰一下，笑道：「有點兒暖，已過電了。」

祇隔了約兩分鐘，符警司已見到放在電爐鐵面上的小紙張，逐漸出現灰黑色的字跡，先由正中出現，逐漸散到四週。化驗室主任再蹲下來，把電掣關了，他說道：「不要太熱，燒焦了便看不出字跡了，我們不能太心急。」

接着更多灰黑色的字顯現了，符警司把那紙張移一移，以便把尚未加熱的另一邊，移在爐面上。他向化驗室女秘書的辦公桌上取了一張紙，坐下來抄那紙張上的文字。

化驗室主任笑道：「你剛才不是已抄了一張嗎？祇要再把剛才所不能看出的字跡填上，不是可以節省時間嗎？」

他們把所有的四張紙片加熱，祇其中兩張顯出字跡，符警司坐在化驗室主任的女秘書辦公桌上抄下來。他雖然在倫敦大學的亞非語文學院攻讀了四年中文，而且獲畢業文憑，但是寫字的時候，仍感到十分吃力。他曾看到中國人寫字時，不但快，而且很好看。在英國的時候，大學講師提及寫中國文字時，以英文說是圖畫字，中國文字委實是太難了，寫字時如畫圖畫一般。他的同學攻讀埃及阿刺伯文，進步比他快得多。阿刺伯文字到底仍是拼音文字，他，倘若他的助手蕭翻譯和他一起，早已抄寫完畢了。

花了二十分鐘，符警司方才抄完，但是仍祇佔原文約百分之九十，很多字模糊不清。化驗室主任說：「你不用浪費時間了，先把這兩張拿回去交差，留那另外的沒有字跡的紙片在我的辦公室，明天再試一試，有沒有其他的辦法顯影。」符警司並未立即答覆，但是他祇頓一頓，即說道：「這些紙片太重要了，你這裡有沒有保險箱？」

「有的，」那化驗室主任回答道：「我們須代其他的部門保存證物，而那些證物，均為呈法庭用的。」㊄〇

迎龍怪談

·夏滿月·

論唔睇戲就有罪

在中國大陸，唔喜歡睇戲，原來好大罪，現時鄧小平被大字報攻擊，其中一項罪，就係拒絕睇江青一手泡製之樣板戲，有一次，睇「智取威虎山」，睇到一半就起身，冇眼睇，大字報稱為「拂袖而行」，語氣表現，當然係表明鄧小平對江青之敵意，由來已久。

事實上，大陸之樣板戲，炒埋唔夠一碟，戲劇也好，電影也好，來來去去都係幾套，日日食魚翅，食得多都有癮，何況睇戲？所以，可以相信今時今日之大陸人民，已經再冇人歡喜睇戲，但係唔睇就係犯罪，大陸人民，真係悶親。

一個回鄉客講一件趣事，在廣州，見好多人在戲院前排長龍買飛，睇「紅燈記」，問親人曰：「何以咁多人未睇過呢齣戲？」親人曰：「點會未睇過，好多人睇過成百次，但地入場，唔係睇戲，而係瞌眼瞓，因為睇戲係請假之理由，唔開會之理由，所以借睇戲為名，入戲院避難，瞌吓，抖番一陣。」回鄉客恍然，唔怪得咁多人排龍買飛。

在香港，人人有唔睇戲之自由，唔睇電視之自由，不少人專睇鹹濕片，而香港政府製作之「觀點與角度」，或者「獅子山下」之類，眼尾都唔望吓，唔睇之理由就係我唔喜歡。在大陸，呢條罪係「右派」，「走資派叛徒」，但係在香港，乜事都冇，唔睇就唔睇，有人能夠強迫一個市民去睇香港政府之製作。

所以，香港之左派人士，可以撫心自問，自己睇過樣板戲未？是否真正喜歡？如果唔喜歡，認為悶親，則已經係右派，有資格好似鄧小平一樣，被點名攻擊。現時大陸人民，唔出聲，叫就「裝死躺下來」，等候機會復辟。

如果出聲，則係「意氣風發，積極活動，大刮妖風」即係出聲又死，唔出聲又死，甚至唔睇戲都死，點頂！

花鼓謠

□南宮搏

瘋婦

她不經意地走近去。

於是，她看到另一個和自己有關的人，那是有一頭散亂的白髮的——高保寧的母親。

她激動，想上前去救援。但在同時，破屋中出來另一名老婦人，向流寇們拜着說出：

「你們行行好啦；她是瘋子呀——漢子被殺了，兒子不見了，她可憐巴巴地，你們行行好啊！行行好啊！」說着，她將瘋子拖進了破屋。

朱貞娘沒有出聲，她聽到瘋了的婆婆在走入破屋中時，發出了破碎的笑聲。

這是人生，這是人生！

朱貞娘噙住眼淚，走開——她默默地向丈夫在天之靈告訴：「保寧，我不是不救她，我要行大事，一個瘋人，救了，也無用，保寧，我們就會在九泉之下相見了的。」

落日的餘光漸漸地消了。她走回自己的宿地。

在意念中，她早就忘記了高大秀才的一家人。她的感情聯繫，祇有高保寧一個，現在，她於無意之間獲得了消息。她的夫家，還剩下一個婦人——是瘋子。

但是，她不讓自己萌生同情心，她必需堅強，必需冷酷，以應付行將到來的大事。

她回到宿處，翹首向天，禱告：她請求上蒼給予機會，她不能再等待了，時間，再換下去：她也會發狂的……她不能再等待，在聽着週圍匯熱的人的囈語聲時，她的想念又達到高保寧的母親身上了。

——瘋狂，那是比死亡都要悽慘的啊！

——瘋狂，那是人生最不幸的下場啊！

她又問天了：「上蒼為何不讓她死呢，為何要讓她瘋狂呢？」她憤怒向天：「我的婆婆，是善良的人啊！」

這樣，她渡過了一幅輾反側的夜。

第二天，在大隊行將出發時，她藉故再走到昨天的那個破村去，她想再見一次瘋了的婆婆，那是由無可解釋的心情所驅使的，她要再見一次，將印象記住，將仇恨也記住。

但是，她沒有看到婆婆，以及協助婆婆的那個老婦人。破村中，全是流寇的士卒。她週巡一回，一些可資追索的跡象都沒有。

於是，她含悲含憤上路。她期待着。又是三天過去了。宿營的時候，羅大王和她在一起了，羅大王很興奮，他告訴朱貞娘：「咱們度過了難關，這四五天中，我們經過了最危險的區域，官兵不敢出來和我們鬥，再向前，大約不會有真正的困難了，我們能佔領城池，我們將有飯吃。」（一二一）

綫外之音

□黃思騁

珊珊明白他的意思，說道：「不是我不信任你，而是體恤你，萬一女姊今晚也想借重你一下，明天你那裏還有本錢。」

「我不是這樣容易敗陣的，祇要你答應一聲，我的戰意馬上就來了。」

「我一定要你等到明天，我最怕男人潦草從事。」

「我決不潦草。」

「剛才你就來得很快。」

「那是因為我希望快一點，免得你半途而廢。」

「你的實力明天就要被考驗了，你趕緊去催谷吧！」

「我能打敗阿女，一定也能夠打敗你。」

「這可不見得，我雖然不知道女姊的實力，但相信在她之上。」

「那你真是大食婆之中的大食婆了。」

「這一點我是出了名的。」

「明天你也會受到考驗。」

談着，兩杯咖啡都已進了肚子。趙秀峯看看錶，說道：「才九點，我們不會沒有節目了吧？」

「你還想有甚麼節目？」

「何不到你房裡去，躺在床上談談。」

「你異想天開，你想索油。」

「我答應不索你的油就是了。」

「在那種情形之下，不索油就不是男人。」

「我說不會就不會。」

「不要囉唆了，還是早點回家吧。」

「我真想有一天把這個地方當成家。」

「那是不可能的！」

「因為你不歡迎，對嗎？」

「你和女姊是在婚姻註册處辦手續的，這就是說，你從此就是個扣上腳鐐手銬的男人了。」

「這也不見得，我們可以私下協議離婚的。」

「那樣或者你得花一百萬元才能擺脫。」

「說不定連一個錢也不用花。」

「絕對沒有可能。」

「我以為大有可能，譬如今夜我回家去，在床上捉到一個陌生男人，不是就不用花錢了嗎？」

「你以為她和別的男人有來往？」

「可能性愈來愈大。」

「有甚麼證據沒有？」

「我已經三個星期沒有和她行房，她居然一點也不在意。」

「這也不能證明她有第二個男人，捉姦要在床呢！」

趙秀峯突然想起了一件事，笑了笑說：

「如果我在你的床上，是否會有人來捉姦呢？」（一〇〇）

降龍珠

□東方玉著

這倒真教白玉霜猛然一驚，急忙吸了一口真氣，身形在要落未落之際，又朝上飛起三丈來高。

原來這「大復陣」，以三位觀主為中樞，大觀主清霄道人口中低喧「無量壽佛」，右手已由肩頭拔出一柄古劍，隨手向頭頂一揮，劃起一道銀虹。

他劃起的劍光，由左而右，再圈向左，等到他劍光劃到左首之際，站在他左首的二觀主紫霄道人，立即揮動長劍，接引着向左揮去。

如此一個接一個的揮動長劍，最後又傳到中樞，由三觀主凌霄道人接引着攻向敵人，發出的這一招才算完成，再由大觀主清霄道人發出第二招。

大小一圈銀虹，矯若游龍！

另外，「大復陣」也有一項秘技，大概是神禹劍的不傳之秘，因為普通人使劍，我揮來的長劍，到了盡頭，由你接着揮下去，最多是劍光互相銜接而已，但劍上貫力，你使你的，我使我的，第二個揮劍的人，長劍揮出之時，不可能把第一個人的力道也接引了過來，但「大復陣」中的人，不但第二個人接受了第一個人的力道，而且再加上自己的力道，一起傳到第三個人，第三個人又把第一、第二兩人的力道，接引過來，加上自己的力道，再傳給第四個人。

這樣輪流傳度，最後這人揮出的一劍，等於滙集了三十六人的力道。你說這威勢有多強？

白玉霜吸氣上升，清霄道人第二劍業已發出，這一劍因白玉霜朝上升起，他揮手發劍，劍勢也跟着向上彈起。

他劍勢上揮，所有的人，自然也跟着向上揮劍，大家雖然跌坐揮劍；但奇怪的，居然一劍高過一劍，等到凌霄道人最後揮出的一劍，已如一道白虹，衝天直上，足有三丈多高，森寒劍氣，捲到白玉霜腳下。

白玉霜看得也不禁暗暗驚異，忖道：「無怪江湖上把他們『大復陣』，說得厲害無比，入陣之人，無人能全身而退，看來果然有些門道！」

心念轉動，身子突然一屈再伸，施展「雲龍三折」身法，凌空迴翔，平飛出去八九丈外。

小說

街天通跑

稚女無邪當懲罰

阿標深夜回到家裡，愛人不知去向，留下兩個熟睡正酣的女兒，除了屋外嘉陵江湍流傳來奔騰激湧之聲外，屋內靜寂得連自己呼吸微音，也清晰可聞，這時阿標帶着三分醉意，不思就寢，呆坐靜思，腦海裡不由掀起愛人肚裡一塊肉的前因後果，善與惡的思想不斷起伏，自我鬥爭，苦惱不已。

他想起毁盡天良的黨領導，毫無人情味，堅持要我「人工毁滅」妻子肚裡的孿兒，好吧，你既不仁，我亦不義，我索性遵從政策，減少一個女兒，也是採用「人工毁滅」，把小妞拋入嘉陵江，那末我夫婦就言正名順保存末臍生的第三名骨肉，若符所願，養個兒子，總算後裔有人矣。

阿標愈想愈是恨惡交迸，一個人當理智走火入魔，諗埋一邊，很易引致大失常態，舉止陷入罪惡淵阱，是以阿標決意把小妞作祭江犧牲品，換個弟弟吧。

於是乎，阿標從被窩抱起四歲大的小妞，可憐活潑天真的小妞在酣睡，哪會知親爸爸竟然辣手摧殘自己的小生命？阿標不顧一切，躡足輕步抱着小妞出到門外，時值暑末初秋，重慶地屬高原大陸氣候，朝熱夜涼，小妞蠢地從溫暖被窩轉投到大自然裡，經幾陣涼澈透骨的晚風吹拂，漸漸甦醒過來，發覺身在親老子懷抱裡，摸黑露天走動着，當然會本能地發問：「爸爸，我們去那裡呀？」

阿標不忍再看一眼小妞紅得像熟透蘋菓的小臉孔，默默無語步向江畔，雙手觸覺小妞渾身凍得顫動，耳畔不斷聽見小妞的驚惶追問，阿標那時心狠如鐵石，一於不理，暗忖片刻之後，你已魂沉水晶宮，不知不覺矣，現時彌留人間的短暫分秒，讓你盡情發揮人之本性吧。

嘉陵江近在咫尺，落了百把級士階，就到江畔。小妞雖然祇有四歲，但生得聰慧過人，現時身歷這樣不符常情的境地，小小心靈也油然產生不對勁的感覺，而且親爸爸沿路啞不作聲，更感與常態有異，當阿標放下小妞，動手力推她步向江水之際，小妞連忙跪在亂石上，呱呱哀號，央求苦喊：「爸爸，不要推我落江呀，我以後一定乖乖的，儘聽你話囉……」童心無邪，還以為自己頑皮，親爸爸要懲罰她落江換凍唎。（一〇〇）

沈萬山與聚寶盆

「沈既富，衣服器具，擬於王者。後園築垣周迴七百二十步，垣上起三層，外層高六尺，中層高三尺，內層再高三尺，濶並六尺。垣上植四時艷冶之花，春則麗春、玉簪；夏則山礬、石菊；秋則芙蓉、水仙；冬則香蘭、金盞。每及時花開，遠望之如錦，號曰錦垣。

「垣十步一亭，亭以美石香木為之。花開則飾以綵帛，懸以珍珠，萬三携杯挾妓遊觀於上，周旋遊飲，樂以終日，時人謂之醉飲。」

「牆之裡四面，壘石為山，內為池，山蒔花卉，池養金魚，池內起四通八達之樓，面山瞰魚，四面削石成橋，飛甍柒綠，儼若仙區。樓之內，又一樓居中，號曰寶海，諸珍異皆在焉。萬三閒居則必處以自娛，樓之下為溫室，前為「乘燭軒」，取「何不乘燭遊？」之義也。軒之外皆實石欄杆，中設銷金五朵雲帳，四角懸琉璃燈，後置百諧桌，義取百年諧老也。前可容歌姬舞女十數。軒後兩落有橋，所以通洞房者。後正寢曰春宵閣，取「春宵一刻值千金」之義，以貂鼠為褥，蜀錦為衾，氍綃為帳，用極一時之奢侈。」

萬三的宮室之美既如上述。再看看沈萬三其他的珍寶服用還有甚麼可以稱道的地方。據說他在宅內所藏的瑪瑙酒壺，其質通明，類水晶宮，有葡萄一枝如墨點，因號月下葡萄。

傳說中萬三有聚寶盆，被皇帝所眼紅，雖然取視無效，仍不還沈。乃築應天城，終疑此盆之異，極不放心，復命取鎮觀音門下，因名曰聚寶門。並徙沈萬三於雲南去了。「張三豐先生全集」中又另有一種說法：

「洪武中，京城自洪武門至水西門坍壞，下有水怪潛窟，築之復頹。帝向思沈萬三命相同而大富，召謂曰：爾家有盆，能聚寶，亦自聚土築門乎？萬三不敢辭，承命起築，以丹金數片投其中，築之始成，所費鉅萬。」

在地理上探討起來，聚寶門之得名，非由於聚寶盆，實由於聚寶山，聚寶山之名曾見於江寧府志：「宋元舊城南近聚寶山，明建都城，其南門、大西、水西三門因宋元之舊，並其名曰聚寶、石城、三山。……聚寶山在江寧城南聚寶門外，古曰子崗。」

但沈萬三助築都城又好像是實有其事的。明史高皇后馬氏傳，曾說沈秀助築都城三之一的故事：

「吳興富民沈秀者，助築都城三之一，又請犒軍。帝怒曰：「匹夫犒天子軍，亂民也，宜誅！」后諫曰：「妾聞法者誅不法也，非以誅不祥也。民富敵國，民自不祥，不祥之民，天將災之，陛下何誅焉？」乃釋秀戍雲南。」

演史至此，真要為沈財翁捏一把汗，如果不是皇后擱於同令，沈萬三早已做了刀下鬼了。

關於此事，「霞蔭館記談」中所寫的與此又有些不同。該文作者則指都城是由萬三與太祖對半而築的。「我太祖既克金陵，欲為建都之地，廣其外城。時兵火凋殘之際，庫府空虛，難以成事。萬三將其當，願與太祖對半而築，同時舉工，先完三日。太祖酌酒慰之曰：古有白衣天子，號曰素封，卿之謂矣。然心實不悅也。」

對半或三之一，都未免過甚其詞。但盜名誇富的「活財神」，却遇着氣量狹小陰狠的皇帝，於是或流或殺，種種傳說也由此而興了。

「張三豐先生全集」也說沈萬三秀犒軍為萬三流放之因，而「碧里雜存」又曾說到太祖用洪武錢生利的事：（續昨）

（註：「菩薩風雲」積稿未到）

春寒賜浴華清池

現在仍是春寒當中，偶懷起了白居易長恨歌：「春寒賜浴華清池，溫泉水滑洗凝脂」之句，不禁使人發生了無限的感想。

華清池在陝西臨潼之南，那裏有華清宮，在驪山之麓。按唐書本地理志：「昭應縣有宮，在驪山下，貞觀十八年置，咸亨二年始名溫泉宮。天寶六年，更名華清宮，治湯井為池，還山列宮室，又築羅城，置百司及十宅。」這是說明華清池的一段掌故。

當年所賜浴者是誰？就是那一位「海棠春睡」似的楊玉環太真妃子。原來楊貴妃得唐明皇寵幸之後，六宮粉黛無顏色，從此君王不早朝。一日，明皇登沉香亭，召太真妃子，她還醉臥未醒，明皇乃命高力士燒銀燭，使侍兒扶掖而至，妃子醉韻殘妝，鬢亂釵橫，不能再拜，上皇笑曰：「是豈妃子醉，乃海棠春睡未足耳。」蘇東坡所詠：「祇恐夜深花睡去，高燒銀燭照紅妝。」即描寫「海棠春睡」的韻事。

太真妃子所浴的是溫泉。因為華清池的地方有溫泉，三千寵愛既在於一人，明皇乃命鑿地為池，砌以玉石，晶瑩如白玉，清可見底。楊妃就浴後，青紗羅幕，體態輕盈，弱不勝衣，那就是楊妃出浴一幕劇的活現，經白居易的一吹，艷事更膾炙人口。

其實我國溫泉的地方甚多，北平和金陵的湯山溫泉，重慶南北兩溫泉，他如滇、桂，乃至吾粵最近從化的溫泉，設備至為講究，有公衆池和專用池之分，取價均不貴，專用池關室為堂，堂前即浴池，以水泥構成，縱橫大約丈許，另有一廳，陳設雅潔，所有椅桌，多以籐或竹為之，還有睡椅，浴後可在此休息，或睡或坐，都感舒適。如果要用小食或點心，隨時皆備，厠身其間，恍似別有天地。筆者昔日旅次福州甚久，大有過屠門大嚼之概。至於西安的華清池，也於民國廿四年到過，一種蒼涼景色，使人頓起今昔之感，如果說它遺事的艷美，宮闕的壯麗，風流天子，如何沉湎享樂，祇可就記載和詩歌中想像罷了。

港澳諜影

·上官斌·

八四：馬路刁斗森嚴

「浩哥，實行照你的辦法做吧！」葉萍伸出手來和林浩緊握，這是他倆的習慣，每逢決定了一件事之後，便互相握手，以示堅決去做，義無反顧，並祝勝利。

林浩邀同黃發、大哥勝等人部署暗殺川島芳子，並將川島芳子的照片給他們看。黃發帶人埋伏在面向畢打街的告羅士打酒店斜對面的畢打行六樓的一間歇業的商行，大哥勝則帶領一班手足埋伏在面向德輔道中的告羅士打酒店大門的斜對面的一間大業行樓上，因為這兩處地方的員工都與林浩相熟，願意盡助他們辦這殺敵的工作。

林浩和葉萍部署暗殺川島芳子之後，在告羅士打酒店充當女工的四姑說：「我已暗中打聽過了，日本當局封用的一層酒店房間，祇住了六個日本女子，她們的年齡都是三十歲左右，而且身材面貌也很相似，有的樣子還好像你給我看的照中人……」

「這即是說，這六個女子中，有一個是川島芳子嗎？」葉萍興奮的說。不過稍後，她的神色又籠罩在她的臉頰

末，她可以足不出戶的便可以走上窩麗，參加磯谷廉介、矢崎、野間為她設的盛宴。她跟着又問：「四姑，你有沒有打聽過住在思豪酒店那層封用的房間，住的是什麼人？」

「我剛從思豪酒店那裡回來，日軍封用的那層酒店房間，住的却是八個男子，他們都是精壯的男子……」四姑的神態，顯示有點驚奇。

在這種情形之下，葉萍既然已部署好了，也祇好盡力而為，希望川島芳子外出，然後返回酒店赴宴。那時，不管她從畢打街或德輔道西那邊下車，都不會逃過我們的火網的。

這天下午四點鐘，告羅士打酒店四週，便採取嚴密保安措施，所有經香港大酒店（告羅士打酒店後面，即今日的中建大廈舊址）這段路及大道中、畢打街，經告羅士打酒店那段德輔道中的路上，都站滿了日本憲兵，祇准汽車經過而不准停車，行人則要他們改道，不准他們經過告羅士打酒店門口，其中，祇有日本人是例外。（八四）

紐約·凱聲

薛尼波達 不朽傑作

哥倫比亞公司出品 拔萃巨片！金像影帝

明天 五場獻映

家長要看！老師要看！學生要看！

煌煌巨片，捲土重來！

桃李滿門

"TO SIR, WITH LOVE"

最有教育性 最富人情味

學生：長髮之長，氣敖理髮師！短裙之短，嚇壞道學家！

老師：單人匹馬，收伏一群魔星！指點迷津，踏向人生正軌！

你就是救星

垂危的病人急需輸血 請即到紅十字會捐血

電話：二一八

二〇式一

港九影院聯合廣告

京華·快樂·金冠

今五場 國際傾覆陰謀揭秘 大滅口風暴 洛馬連達 花米拉路

最後五場 借胎殺人 關克恐怖奇特片！

明天兩院聯映 雲雨難忘日月新

今午夜場 京華：春光盡洩 快樂：特務一一七勇破暗殺團

海運·百樂 H702412 K678091

最後六場 傳奇神片 奇王大可不思議

注意時間 12點半·兩點半·四點三·六點·八點·十點

霸王伏魔

明天獻映 春滿娃娃谷 今起訂座

海運午夜場十一點九 萬機空群大轟炸

福星·油蔴地

今天放映 揭露丹麥性都大膽內幕 性都哥本哈根 紀錄片精華 油蔴地下期：索命

今天放映 警方全力反毒劇中人物呼之欲出 大毒后 焦姣 劉榮 陳冠生 主演

紐約·凱聲 3-816656 5-768721

今天最後獻映 不宜兒童 飛車龍虎榜

明天五場獻映 薛尼波達 主演傑作 桃李滿門 哥倫比亞七彩巨片

京都·新聲

越映越旺 狄龍發行政治暗殺巨片

政治暗殺 鎮壓血腥 殺人滅口 成勢烈風

滅口大風暴

洛馬連達 花米拉路 譚士蘭·馬米 主演

新聲今午夜場 殺人滅口

翡翠·荷李活·亞洲·好景

今天仍映五場 請早購票

翡翠荷李活加午夜場

呂奇 名女人奇異錄

醜聞爆出·街知巷聞

麗都·麗華·民樂·北河·英華

滿！全線五場

焦姣 劉榮 主演

大春后

不宜兒童 警方全力反毒劇中人物呼之欲出

東方·域多利·國華·國賓

今明最後 好評如潮·兒童不宜 最新發明立體音響電影 嚇壞人

國賓最後兩天 大開眼界 地心探險記

後天映 路易迪芬尼主演 傻探妙賊

總統·華盛頓·帝國

今天請早 學生·本改編名著 老少咸宜

白潘·占士美臣合演 地心探險記

帝國最後兩天 唐山大兄

後天 地心探險記

新舞台·國都·聯邦

連滿兩院仍映 七彩粵語揭秘巨片

大毒后 焦姣 劉榮 主演

最後今天 七彩色情 玉女含苞

明天早場 運財童子小祖宗

新華·新都

狂滿日日五場 請早

轟動國際大宗最毒品案巨片 不宜兒童

大春后

康政施鐵腕 貪官露原形

新都今午夜場：大春后

麗聲·大華·華聲

每日五場請早

歐洲公司奇情恐怖諷趣喜劇

皇后·皇都·麗聲·黃金

今天五場獻映 嘉禾公司榮譽巨獻

李小龍 成名傑作·最佳遺作

唐山大兄

週末午場 海底喋血戰

娛樂·樂聲·寶聲·英京

今天仍映五場 請早購票

呂奇 名女人奇異錄

醜聞爆出·街知巷聞

文華·明珠

集體逃亡！今天四場請早

放映時間十二點·三點·六點·九點

史提夫麥昆 查理士布朗臣 主演

龍虎榜

文華今午夜場 艷女還魂 明珠 同居

倫敦

最後今天 粉身碎骨 飛車黨

明天獻映 魔鬼·兩

美國飛車大王 夏力基 自編自導自演

閒話香江

木球場搬家

有着一百二十多年歷史的木球場，已於去年由港府收回交與市政局處理。據有關方面表示：當局將盡量善用該幅土地，計劃將其發展成為市民的公園，這對本港居民來說，無疑是一個大好的消息。

中區木球場搬家，可說是居民與論的一大勝利，而大多數屬於濶佬階級的木球會會員，也感覺到隨着整個社會的進步，香港目前已絕非單屬於濶佬的一個社會，在中區地皮缺乏之，尤其是公共康樂活動場地不多的今天，實在沒有理由在市區佔有該幅貴的用地。

木球場自中區搬家後，新的場地是設於黃泥涌。當我們沿黃泥涌峽道向淺水灣前進時，看到馬路左方一幢屋頂上都是斜型柱體，而其中兩個頂是鑲嵌着橙黃色透明玻璃的建築物時，那就是木球會的新會址了。

新木球會的設計可說是別有洞天，第一個在木球會建築物的玻璃窗，乃是位於屋頂上，而球場廊近回力球館入口處，面積爲廿二畝乘卅三呎，方向背南朝北，主因是由於香港乃位於北半球，如此可以使室內盡量吸取光線。而兩個經過特別設計的玻璃窗，實際上無論在日間與夜間，均產生非常奧妙的作用。日間，太陽光從外面透過玻璃窗射入室內時，室內光線的強弱及照射的角度，均會隨太陽光的強弱及角度而變化無窮，使置身其中的人能欣賞到美麗的色彩。而晚間當太陽下山後，因爲室內的燈光明亮，光線便從室內透過玻璃窗射向外間；由於地形關係，該處晚間大多籠罩着輕煙霞霧，那橙黃色的燈光融滙在霞霧之中，便顯得美艷非常。所以，新的木球會場乃是一個充滿詩情畫意的所在，與從前中區的場地大異其趣。

已被收回的中區木球場，乃建於一八五一年。當時居於本港的英國人，與華人相處仍欠融洽，一個運動場，以作爲工餘活動的地方。當日皇后大道一帶仍是近海地方，附近僅有數間精緻小洋房，樹木婆娑，木球場前身本爲軍部閱兵校場，由於歐籍人士強烈要求對該地作爲娛樂用途，身爲木球好手之英籍人士必烈啫士律師，更提議在該地籌設一木球會，並保証該地皮絕不拿來作私人用途，當年總督般咸爵士亦表贊成，於是軍部閱兵校場遷址，木球場便在中區出現。

木球會最初成立時，會員只限於英籍人士，後來雖已不限國籍，兼收華籍居民爲會員，但大多數本港居民仍然認爲，出現於市中心區的木球場乃是「歧視的象徵」，遠在七、八年前，有關方面便已開始計劃收回中區木球場改建公園，使居民有更多遊樂的去處。本來，木球會原定於一九七三年便遷離中區，但因位於黃泥涌新會址的工程進行受阻，所以直至去年才告實現。對於已收回的中區木球場場址，當局已計劃在其前面連接美製道的角落興建一風景花園，西面則充作散步場地及植樹，近遮打道處興建一噴水池與荷花池，該項興建工程不久將開始進行，中區木球場數年後便會出現一個新面貌。（易風）

星洲酒吧女郎多是入境外人

星加坡的酒吧越開越多，而酒吧女郎，也隨着酒吧的數目，逐漸增加。

約摸估計，目前，星加坡的酒家，大概有三百多家，從事酒吧工作的酒吧女郎，則超過五千人。

有很多人奇怪以星加坡這樣一個生活簡單而又樸素的地方，何以會有這麼多的酒吧女郎出現呢？

追查之下，原來星加坡的酒吧女郎，幾乎佔了大部分是外國來的女性。

她們主要是來自馬來西亞，另一部分則來自印尼和泰國。

上述的女性，是以旅遊身份進入星加坡的，然後再設法延長居留；有些女性，則索性在入境証過期後，不向星加坡政府申請延期，成爲星加坡的外來「流動人口」。

星加坡政府對於這些外來的「流動人口」，頗感頭痛，有一段時期，曾經經常在酒吧區作突擊檢查，但是，在舉行突擊檢查時，那些外來的酒吧女郎，卻與警方大捉迷藏，結果，星洲警方人員並無太大的收穫。

在一九七四年，星警方在各方面的突擊調查中，抓到了三百多名馬來西亞的妙齡女郎，她們由於沒有工作証，結果被遣回馬來西亞。

據估計，在所有酒吧區中，僱用沒有工作証的外來女郎作吧女，超過半數以上，因此，警方雖抓到三百多個，仍然不覺得是一個很好的效果。

去年，星加坡警方人員，同樣遣回不少沒有工作証的女性返回馬來西亞，可是，設法進入星加坡的女性，依然源源不絕。

那些由馬來西亞進入星加坡境內的女性，比起印尼和泰國女性，要容易得多，因此，去年底開始，星加坡方面，對於由馬來西亞進入星加坡境內的女性，採取特別嚴格。

在星加坡當酒吧女的女性，年紀都在二十歲到廿五六歲之間，她們大多數是馬來西亞樹膠園或棕櫚園的女工。

爲了要獲得更豐厚的收入，她們不惜花錢想辦法進入星加坡境內當酒吧女郎，有些甚至出賣自己的肉體來換取金錢。

大部分的外來酒吧女，都把她們所賺到的錢寄回家裡，當然，她們並沒有告訴家人，說她們在星加坡當酒吧女郎。（杜朗）

女性酒量比男人差

一對男女，不論是否酒徒，當他們提起酒杯，喝同等質量的酒後，往往，女性那一方面，會比男性容易醉倒。

以前，大家認爲，女人之所以比較易於醉酒，是因爲她們的體質比男人纖弱，但是，事實研究下來，卻並非如此簡單。

在美國，有一家大學設有酒精研究班，根據參加研究的一位醫生所得的結論，女人所以容易醉酒，與她們體內的水份比男人少有很大的關連。

測驗的結果顯示，在同樣的時間內，將含有相等質量的酒精，供體量相同的男女飲用，結果，在女方的血液反應中，發現有較高的酒精，女性的酒精量高達百分之零點七五到八之間，而男人則祇有百分之五到六，所以，女人比男人易於醉倒。

上述的差異，主要原因是在女人的體內，每盎士所含的水量較少，稀疏酒精的能力較弱，男人的水份比女人多，酒精也較易於被溶散，不致使酒精集中而醉倒。

研究班又得出一個新的結果，在女性月經來臨的時候，女人的酒量會比平時爲佳，有時，說不定還會比男人好酒量。

主要的原因，是月經對酒有高度的溶解能力。

所以，在行經前一兩天及行經期間，女性的酒量特別好，而且，也不容醉倒。（杜朗）

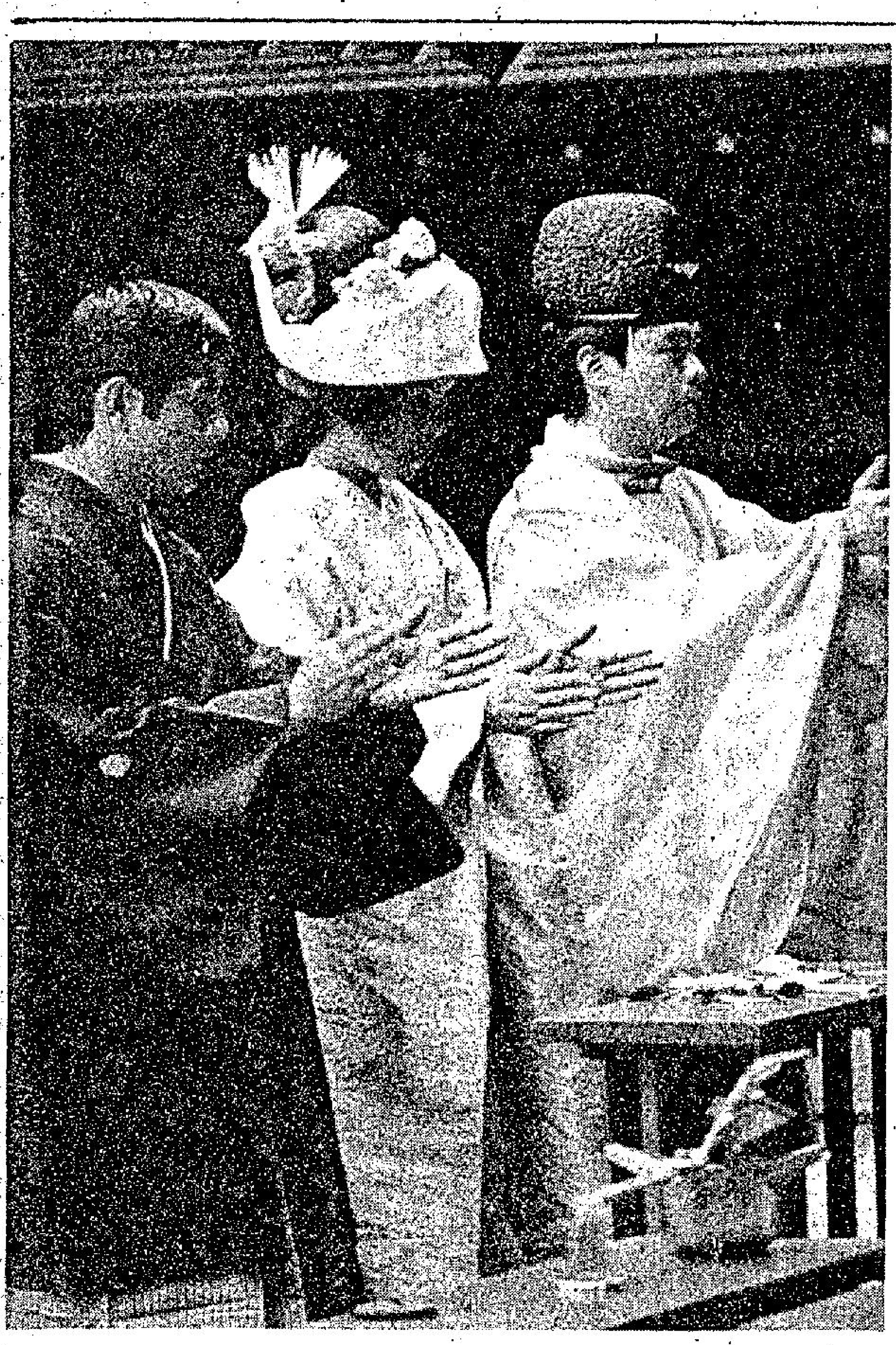

典型的日本男女結合

澳洲選裸姐裸男

澳洲不久之前有一件盛事，是在秘密中進行的，那是選澳洲「裸體小姐」與「裸體先生」。

完全不公開，但是祇有一本澳洲有地位的什誌記者，獲得採訪，及拍了照片，證明有這一件大事。報導澳洲的裸姐及裸男的誕生。

那一次選美不是普通性質的選出一個貌美的女子，而是具有其他若干因素的，因爲被選的男女，是要脫得一絲不掛的，而在場的看衆，有一絲不掛的老少天體會員，參加的人都是同樣愛好陽光的人士，這算是一件聳動的事嗎？在外界的人士，也許認爲如此，但是澳洲天體聯會則覺得是尋常的事，他們在山峽河舉行的第七屆天體大會，已是在維多利亞北部的每年一度的盛事，山峽河是天體名勝地。

舉行選澳洲裸姐與裸體先生，是一個天體主辦人基夫唐特想出來的，應該是澳洲天體會歷史上一件值得大吹大擂的事，但是并沒有張揚，祇准許一部份平日與天體會有聯絡的什誌，前赴採訪及拍照片，亦有一個電視台派人去攝影新聞片。

但是其中一本有地位的什誌，報導裸體會的消息多年，經過了許多年以來，事情已起改變了，社會人士對天體會的態度，亦不是如從前那麼神秘，一般人并不把天體會看作是淫褻的機構，對他們日漸接受了。

這一天的選裸體小姐及先生，這一本雜誌就被接受邀請，加入評判組去欣賞一番，是在星期日的上午，還在作各種活動，男人一絲不掛打排球，這些旁觀的人，不少是女人，她們的肉體上，因爲接受陽光的程度不同，膚色亦各異，但有一部份的裸女太陽曬得均勻，膚色如銅，究份顯示健康。

在選美所需要的條件，首先就是體格良好，這包括有健康的外表，這就是「美」。這一次選裸男女，不僅是成年人，而是分開年青人組、成年人組與小童組。冠亞季軍都可以獲獎。至於選成年人的裸男女，曾被誤會祇有夫婦才有資格，那是不正確的，祇要是任何人報名均被接受的。

成年男女的裸體小姐及先生，無論是單身與已婚均可，結果是署梨的彼得×先生，榮獲一九七六年「裸體先生」的榮銜，阿德雷特的伊莉絲當選爲「裸體小姐」，事後，他們任由在場的人拍照。

事實上伊莉絲是一個已婚婦人，丈夫是一個會員，今年七月，她將做母親了。但是說起來別的天體會是不會做個別的舉行如此大規模選裸男女的。而山峽河則是一個比較特殊的天體活動場所。它有一個會爲背景，雖然是一個天體度假勝地，但不限於一定是會員，是接納不是天體人士訂房來度假的，不過大多是愛好天體的。

但是你不肯光了身子，而又想欣賞這一個天體勝地，最好還是息了你的一條心吧，是不許你進入的。整個地區是汽車旅館式的小型精美建築物，亦有房屋車場地供租用，另有一間康樂會與供應物品頗平的自助商店。

體育的地帶有網球、排球及小型哥爾夫球的設施，另有給裸體孩子遊戲的場地，天體會的活動平日雖然是河水不犯井水的，但是他們之間，互相有聯絡，作各項體育比賽，每年有會際的游泳與打球的比賽，而裸泳比賽最吸引人。

在上述的天體會內，有個別的男女淋浴設備，因此他們的行爲都是正當的，淋浴也不是在一起，許多人知道在男女一起洗澡時，就會有一些意想不到的事發生的呢。（小兵）

七彩詩筒

黑「應召中心」　詩：高景　圖：華生

火坑少女知多少？
黑色蜘蛛佈網羅。
女警英風今煥發，
會須一箭貫心窩。

在「三八節」設「保護婦女組」，由女督察主持，專對付「迫良爲娼」的黑社會。喜訊也！

東西

日式典型的結合

去年六月十八日，廿二歲的高城美子與卅歲的松島秀文，用日本傳統式的婚禮，結合爲夫妻，新娘穿着和服，儀式是簡單及使人有印象的，新郎與新娘互相交換戒指與吃米酒三次，在舉行招待會之後，二人就前赴沖繩島去度蜜月。

爲什麼要提及這一對日本男女結婚呢？因爲在廿世紀七十年代，人類已登陸月球，日本男女的結交，仍是停留在一個很奇的階段，不容易結秦晉之好，他們走上婚姻的途徑，並不是順利無阻的，克服了許多困難，才能成爲夫妻。

松島是一九四四年出世的，也就是在上次世界大戰結束前的一年，新娘一九五一年在橫濱出世，那都是日本的一段最不好過的歲月，尤其戰爭末期及戰後的困難，松島是一輩子不會忘掉的，他記得孩提時代曾捱過肚子餓，因爲食物極爲缺乏，五歲時父親去世，家庭更加困難，一直從小學到中學的時代，家境欠佳，決定不繼續升學，去做工人了。

他在糖菓工廠做工，比別人上班多兩小時，爲的是多賺幾個錢，但他的努力是有成果的，給上司看重了，一九六五年一間東京的市郊茶座，由他升充爲經理了，後來又調到了在橫濱新開的一間茶座當經理，從而結識了高城美子。

高城美子的生活也不是好過的，初中畢業即受家庭經濟壓迫，雖然有機會在工廠工作，但她寧願選擇去一個美國人的家庭傭工，她學會了美式烹飪，收穫不少。他們的結合雖然不多，但總比許多日本男女好得多了，日本仍然有許多男女，不敢擅自結識，而要去找婚姻介紹所安排見面，才從朋友開始來往，最後才談婚嫁的。

高城美子與松島不是一見鍾情的，但是兩人承認彼此有吸引力，可是最初松島非常害羞，不敢向她追求，她卻竟是一個日本女子，亦未暗示給他一個可乘的好機會，但是松島密切地觀察她，看她是屬於那一類型的女子，當然，她亦有意思接近他，使他看個明白。

經過了約有一個月的時候，大家從開談與打招呼，進而爲請她帶他到橫濱各處漫遊了，兩人才發覺都有親戚住在橫濱。

於是他們開始正式拍拖了，可是高城美子還是採取非常審慎的態度，與松島來往，在東京銀座的大餐廳，也見到他們的影跡，他們常離開橫濱到更遠的地方漫遊了。同時這個女子又受到其他女友的警告，松島在店內有許多女朋友。

因此有一天高城美子在地寶單刀直入地問他，究竟他的意向如何。到這時候，松島坦白表示欲與她結婚，但是他的地位仍不能使她過豐裕的生活，他的話是使她滿意的，高城美子馬上就答應了。可是雖然他們會見過了雙方的家長，獲得允許，仍有兩個障碍，使他們不能立即結婚，首先是沒有足夠的金錢舉行婚禮及去蜜月旅行，其次，他又奉調美國受短期的訓練。

當他從美國回來的時候，一連串的美式小食店，由他主持了，而公司獲知他要結婚，送了五千美元給他作爲禮物們，兩人決定用來做結婚的費用，現在他們已快樂地結婚了，到沖繩蜜月及歸來，卜居在橫濱，他們算是進步的一對夫妻呢。（小兵）

工商晚報 馬經

冷心得馬

馬翔前速飛快 再出值得留神

英國揷班馬，鬥志最難捉摸，今季英國馬編入各班次，迄今祇有少數馬匹有良好表現，大概是決策者無意太早建功。因爲新編班之英國馬，多數都會聽候適當時機來臨搏殺，如非急功近利之馬主，都是許重磅的，此乃最近新編班之新馬演出平常之主要因素，并非該批英國新馬潛質平庸哩。

別個馬房也許會有所等待，但陳毓麟馬房是有所不同，立廐以來迄今尚未建功，心急爭取開齋，人之常情也。所以，陳毓麟馬房有一匹英國新馬馬翔，上週末參加九七五公尺比賽，閘廂打開，馬翔前速凌厲，一個箭步跨前搶得領導地位，落山一度放離鄉村佳麗約一乘，入直路始乏力，騎者眼見大勢已去，不爲以甚，以第九名次過終點，并非輸成條街返來，與第六七名相當接近。

且馬翔入鏡頭，可見其質素非常之高哩！

馬翔上週毅然參加比賽，事前毫無準備，馬身未收，渾身肌肉痴肥，一匹遠離作戰水準之馬，能夠發揮高速，具見質素相當之優異。

馬翔跑過一場賽事之後，痴肥自然會減低，再加上練馬師心急建功，此駒不參加賽事則已，出則必拚，新馬房爲了奠定馬主信心，鬥志是無可置疑的，放眼看陳毓麟馬房實力，稱得上有份量之馬實在寥寥可數，潛力極高之馬翔就要另眼相看了，切勿以爲這匹英國新馬上週演出前銳後疲，認爲是超級下駟，在第四班是超級之材也。性能尚未定型之馬翔，祇要參加賽事必須盯緊，陳毓麟開齋大典都係靠呢匹！

・趙子龍・

二月份十三駒淘汰 永勝得獎金逾十萬

由於馬會護養草地跑道起見，本月底最後兩次日間賽馬，改跑沙地，日馬跑沙地今次爲第二次，去年十一月試辦兩天，頗爲成功，預料這次也必成功的，馬會當局曾一度擬將是次賽程復跑草地，後來又鑒於十一度天雨，以致二月廿八日之賽事在軟爛地進行。所以宣佈照原來之議，三月廿日及廿七日之比賽改跑沙地，屆指草地跑道遂有廿多天生息，直至四月三日才被恢復使用。

夜馬在下週三（十七日）舉行，仍將援例跑七場，彩池之分配，亦無大變更，第五班分賽一四〇〇公尺及一五七五公尺，第七班分賽一〇三〇公尺、一四〇〇公尺及二〇〇〇公尺。

日馬在下週末（廿日）舉行，改跑沙地，第一屆舉辦的香港證券交易所盃，在此日舉行，程路爲二〇〇〇公尺，是否會受歡迎，會不會變成冷場，有待到時分解。

第三班分三項路程作賽，任擇一項，包括一四〇〇公尺及二〇〇〇公尺的香港證券交易所盃。

第四班亦分三項路程作賽，任擇一項，包括一四〇〇公尺、一五七五公尺及二〇〇〇公尺。

B班新馬爲平磅賽，一律負一三五磅，見習生策騎，亦不獲減磅，賽程兩項任揀，包括一四〇〇公尺及一五七五公尺。

日馬報名今午止截，並進行分場，至於配磅，則在下星期一（十五日）公佈。估計日馬報名必多，又有可能後備多過正選。

目前第三班有七十一匹，第四班有八十二匹，B班有五十三匹，合計起來有二百〇六匹，就算跑十場，也未能容納一半馬，因此，估計有不少馬，到時可能有無路請纓之嘆。

根據馬會最近公佈的現役馬名單顯示：第一班九匹，第二班五十一匹，第三班七十一匹，第四班八十一匹，（喜金寶不計算在內），第五班六十匹，第六班五十九匹，第七班五十八匹，第八班四十九匹，A班十八匹，B班五十三匹。合計起來現役馬有四百九十九匹。

在二月份被淘汰的老弱傷病馬共十三匹，包括新馬：保鑣、初會。舊馬：明月、補品街、生利、娛樂之光、紅利、是利、博、虎驃、好運、康寧、人之韻、一本萬利、妙極。

本屆由澳洲及紐西蘭運來之新馬九十七匹，現已有四匹先後被除名，除上述之外更有快富和猛進。保鑣、初會。全季賽馬連增賽在內，共排四十九次，現已完成廿九次比賽，賽季已過了五份之三。

上屆馬王永勝目前仍處於領先地位，先後四捷，共獲獎金十一萬五千五百元，是本季內獲獎金破十萬元大關的第一匹，奪獲打吡冠軍的新馬確功，成爲第二名好漢。共獲獎金八萬八千三百八十元，估計今季獎金必超十萬元，番擬已降居第三位，得獎金八萬四千元，上述兩駒皆獲三捷，此外還有紅寶江、乾隆、威豪、翼威龍，合計爲六匹。

騎師冠軍寶座之爭，摩加利勝了一回合，上週末連中三元，迄今以廿九次頭馬領先，告東尼交白卷，迄今祇保持廿一次頭馬，要追上是較爲困難的。告東尼共計已勝出三十四次，如再勝多六場頭馬，湊成四十場頭馬的紀錄，便可升爲黑牌大師傅。

今晨特別鏡頭（欄邊客）

慶祝	1.34.7(31.0)	施	步穩有力	可以保持
銀子	1.27.7(28.7)	東	腳頭硬朗	態在勇點
飛駿	1.02.6(30.7)	丹	稍覺身重	近況遜前
女英雄	58.4(28.0)	丹	輕易完成	狀態平穩
意有所圖	1.28.0(28.1)	健	末段催試	反應平平
金碧	1.35.0(31.4)	施	蹄姿爽朗	神態仍生
高超	1.25.3(27.0)	健	衝勁十足	佳態依然
拿多利	55.8(27.3)	東	末段甚勁	比上賽勇
好意	54.5(27.0)	吉	暢順力足	神氣昂然
福伯	1.28.5(28.4)	光	火氣冒升	漸入佳境

血統與機會

杜廐馬勇態一臻 晨課中必定上口

在低班馬夜賽場合，杜華馬廐的成績，亦算不俗，看五匹杜廐括第七班馬匹，包括第三世界、東方英雄、梨渦美人、銀輝及金來，至目前爲止，已經全部贏出，是杜廐最佳。

如果單論第七班的成績，可算是杜廐最令杜華心急的英國馬金來，因幕後人贏馬心切，故此杜華遭受重大之壓力，幸而在上次賽事，金來卒之能夠贏出，而且可以放鎖而勝出，不過賽後曾被查詢，雖然倖保無事，但是金來贏了，贏得非常輕鬆，顯然是超班之材，不過此駒在英國時，演出失準，經過此次勝出之後，馬身已經收實，與兩年來相比，眞有不可同日而語之感，賽馬之奧妙，就在於此。

至於從未一勝的東方英雄，創下接近卅萬元之高價紀錄，成熱門，亦每次均倒灶而回，不祇幕後人爲之氣結，而捧場客亦大感失望。

直至最近，東方英雄在第七班最長途程的二三〇〇公尺賽事中贏出，方始能在有所交代，亦首次打開勝利之門。

東方英雄性能甚偏，在狀態平常時，前速例慢，力騎不動，故此末段每見後上不及，力拼之下，每每祇能走入位置而已。

此類馬匹，除非在狀態大勇時，方能自動搶前，不費吹灰之力，由是後段稍騎，即可言勝，近期情況，就是如此，晨課見自動搶韁，証明仍在最佳之境況中，再度出賽時，再捷之可能性亦高，值得提防。

紅極

四方八面

夜賽蘇廐出動 陳廐有望開齋

下一次賽事，將由第五、七班馬上陣，卜夜不卜晝。第五班的路程分一四〇〇公尺及一五七五公尺。第七班卻有三項路程：一〇三〇公尺、一四〇〇公尺、及二〇〇〇公尺。

蘇廐馬將到大舉出動之時矣。此廐對夜賽特感興趣，有實力之馬多留在夜賽爭雄，且能如願以償。

還有一點，此廐近期內與潘納的合作，確有多少問題，騎森林之寶不是主力，騎兒童城騎落去居然冇晒，騎兒童樂也是末段腳軟，反轉來，由告東尼策騎的蘇廐馬，竟如生龍活虎，告東尼贏利堡之一伕，可以見到了。

今次在沙地上陣，利堡在第七班，如再由告東尼執韁，仍可再捷。瑞星郡也可以再下一城，而才升班者。

至於飛機陳的馬房，第七班的好味、超速、山茶花均是必搏而有機會之馬。

特別是山茶花連拚未疲，今次如報名二〇〇〇公尺，以腳法適合，大可以開齋。好味上次已試準，今次仍有冷望。

・曹覇・

晨操快訊 刊第二頁

電視播音節目

香港電台

二・〇〇 歌曲時間
掌相與你
三・〇〇 喜事重重
廣播劇「失落」上集
四・〇〇 青春交響曲
毋忘我
五・〇〇 三個骨陳任
糧食批發市價報導
六・〇〇 新聞報導
新聞天地
香港傳奇「天網恢恢」
粵語新聞及特別報告
七・〇〇 新聞之窗
香港地方稅務
八・〇〇 流行歌曲
米高馮的故事
轉播倫敦新聞
九・〇〇 空中問答
我爲你點唱
粵曲
十・〇〇 英語發音學
十一・〇〇 新聞報告
空中問答
廣播劇「霧女郎」
時代曲
天氣報告
新聞簡報
十二・〇〇 時代曲
一・〇〇 廣播完畢

商業第一台

二・〇〇 古今中外
「孽海花」
三・〇〇 彩色繽紛
藝員五線譜
四・〇〇 新聞報告
一身是膽
一曲寄心聲
六・〇〇 新聞專輯
十八樓C座
七・〇〇 新聞報告
時代曲
點播小說
八・〇〇 新聞報告
粵曲
時代曲
名曲雅集
九・〇〇 聽你細訴
十・〇〇 午夜怪談
十一・〇〇 新聞專輯
新聞簡報
十二・〇〇 廣播完畢

商業第二台

二・〇〇 新聞簡報
年青人時間
七・〇〇 新聞簡報
股市行情報導
時代曲
升中會考指導
八・〇〇 新聞報告
時代曲
粵曲
九・〇〇 國際貿易
英語課程
十・〇〇 樂苑花瓣
十一・〇〇 唱片唱不停
十二・〇〇 廣播完畢

佳藝電視台

一・〇〇 佳視新聞
午間劇場「俠女尋母」
節目預告
六・〇〇 卡通片
俏巴喇
佳視新聞
觀點與角度
洪熙官與方世玉
七・〇〇 武則天
八・〇〇 生死門
九・〇〇 教學電視（一）基本會計學（二）汽車構造及修理（三）實用英文（四）
十一・〇〇 室內設計
十二・〇〇 佳視新聞
全日播映完畢

麗的電視中文台

十二・〇〇 新聞及天氣與節目介紹
仙女下凡卡通片集
「金龍探案」片集
別後
三・〇〇 下午茶（婦女節目）
四・〇〇 新聞及節目簡報
麗的影院「蜜月驚魂」南紅、謝賢主演
六・〇〇 今時今日第一輯
天氣報告及經濟新聞
觀點與角度
七・〇〇 電腦奇俠
麗視劇場「半生緣」
八・〇〇 之乎者也（特備綜合性節目）
九・〇〇 人上人
女幹探
十・〇〇 今時今日第二輯
十一・〇〇 盲俠走天涯
人海追蹤
十二・〇〇 完播曲

麗的電視英文台

五・〇〇 兒童世界（一）閃電蝙蝠俠（二）猿人襲地球
動物界的危機
六・〇〇 新聞及天氣報告
觀點與角度
神犬流浪記
快樂時光
洛福探案
八・〇〇 新聞報導及天氣報告
九・〇〇 愛德華七世傳記
十・〇〇 香港足球大賽
十一・〇〇 全日播映完畢

無綫電視翡翠台

一・〇〇 午間新聞
七彩「再生花」片集
二・〇〇 七彩「今日婦女」
粵語長片「一步一驚心」由蕭芳芳、胡楓主演
三・〇〇 新聞簡報
翡翠劇場「長白山上」
四・〇〇 粵語長片「淚嫦婷」下集由吳君麗、羅劍郎主演
六・〇〇 七彩「精打細算」
新聞及天氣報導
七・〇〇 翡翠劇場「三年零八個月」
觀點與角度
七彩「奪寶之夜」
八・〇〇 七彩「睇開啲啦」
七彩「歡樂今宵」
九・〇〇 七彩「保鑣」片集
十・〇〇 七彩「神鳳特警隊」片集
十一・〇〇 最後新聞報導
國語片精選「情鎖」由艾黎、武家麒主演
一・〇〇 全日播映完畢

「何不到你房裡去，躺在床上談談。」
「你異想天開，你想索油。」
「我答應不索你的油就是了。」
「？」
「如果我在你的床上，是否會有人來捉姦呢？」〇〇〇
趙秀琴突然想起了一件事，笑了笑說：
出的這一招才算完成，再由大觀主濟譽道人發出第二招。
人接引着攻向敵人，致之人，無人能全身而退，看來果然有些門道！」
心念轉動，身子突然一屈再伸，施展「雲龍三折」身法，後空翻，平飛出去八九丈外。
子中，有一個是川島芳子嗎？」中，祇有日本人是例外。〈八四〉
栗萍興奮的說。不過稍後，倔强的神色又籠罩在她的臉頰

工商晚報

南精大戰劍拔弩張

明晚埔頭上演總督盃南精準決賽，門票全部售罄，可見球迷對這場龍爭虎鬥的重視。

南精兩路兵馬，近日來晨操晚練礪兵秣馬，準備明日的大戰，精工衆將昨日下午入鯉魚門作最後的午練，力圖在本屆奪得銀牌之後，再多添一隻總督盃，總教練陳輝洪表示：「精工再遇南華，都有一番劇鬥，相信明仗亦不例外，去屆總督盃，南華以呼聲極高的姿態負予流浪，屈居亞軍，本屆捲土重來，力求闖關，所以，明日對着我們，一定會力拚到底，不過，精工現時狀態亦相當勇，球員的配合已有了顯著的進步，所以對於這場淘汰盃賽，雖然未敢說有穩勝的把握，但會是一場精彩的爭奪戰。」

而身處內憂重重的南華，則沒有精工那末輕鬆了，第一，正選門將黃金福有傷未癒，雖然經過差不多四週的休養，左手仍無法運用自如，所以，明仗大有可能依然由盧紹昌把守獨木關，這一缺洞，將成為南華第一個後顧之憂，另方面，由於葉尚華近態欠佳，形成前鋒中路攻擊力的疲弱，上仗以黃文偉掛帥，用陳國雄或梁能仁在中路搏殺，但卻不是理想的安排，因此，南華在戰術部署方面，成為他們又多一項憂慮了。

再者，精工陣中的金在漢，已成為南華注視焦點，因為這位有六呎二吋高精工中鋒，可能會佔盡了全部的高空優勢，因此，連日來郭石教練正深思熟慮，如何籌劃破敵之計。據南華教練表示：「精工有上乘的質素，但南華也有長處，少林兄弟可以在體力和速度上較長短，而問題關鍵是若黃金福能上陣的話，則後防會鞏固得多，然後配以雙中堅，大敵當前亦無足懼，否則就確使人沮心了。」（江）

圈中人語

精工圖恃質凌人　南華憑氣力爭勝

元朗態沉兼輸波太快　東昇演出欠佳仍取勝

場邊人語

雖然東昇昨日以三比一勝元朗，但雙方的演出均遠離理想，這場甲組足球聯賽的季尾波，使花墟場的座上客看到一場悶戰，東昇憑着表現較佳的中鋒翁偉國，於上半場直接間接獲得先入兩球的機會，而打起了信心，演出仍較元朗好些。它在聯賽積分表上已增至十九分，但因得失球率仍是得不償失，故雖與光華及加山同分，可是東昇仍是排在第八位，能否與加山，光華爭奪出綫的一席位，仍要看東昇今後能否轉勇？

元朗昨役的演出，攻擊力仍弱，後防亦有漏洞，從九十分鐘的比賽過程，可以看出「鄉親班」仍爲缺憾，它最近擊敗東方而獲得三個多月以來的第一次贏波之後，似乎仍未能恢復銳氣，未過，甚至可以說低潮仍未過，昨役向東昇反撲的時候，橫傳多過直綫，以致反擊的時候，祇是在外圍迂迴推進，故亦不外「隔靴搔癢」，又怎能攻破東昇的後防？

昨役東昇在開賽的最初五六分鐘，曾呈現陣腳不穩，一變後衛初時未能盯緊，以致元朗施展側擊的時候，東昇防線有漏洞，可是「鄉親班」未能針對弱點，抑由中路進攻，雖則曾廷輝與廖錦明曾經顯現未够默契，但因東昇中場球員助守時退回球門區外的「娥眉月」地帶佈防，打成「烟囱式」防守，本來攻勢已相當疲弱的元朗鋒線，也更難攻堅。開賽後八分鐘已輸第一球，由於失球太快，亦使缺憾的元朗敗象已成。

翁偉國肯拚，為東昇贏波的主要關鍵，上半場所入的兩球，他直接間接均有功勞，開賽後僅八分鐘，盧洪海由右邊斬球入禁區，翁偉國與陳遠智爭頂，也因翁偉國力迫陳遠智，伏兵城下的曾牛頂球入網，東昇以一比零領先。

賽至三十七分鐘，文錦棠截得皮球，被翁偉國上前力迫，也引致皮球溜向遠柱，翁偉國而被他順勢帶上，成爲「單刀赴會」之勢，張耀東棄關出戰，就被翁偉國射入空門，而打成二比零。

換邊後，戰情仍有一個時期頗爲沉悶，直至三十一分鐘，曾廷輝在後場開罰球上，翁偉國轉傳黃達財，元朗文錦棠、陳遠智夾擊，黃達財退後半步，以致元朗兩個守衛相撞，黃達財乘機射門，球由張耀東右邊入網，成三比零。

至三十三分鐘，陳錫祥在對方禁區被廖錦明踏倒，元朗由畢偉康主罰十二碼自由球中鵠，遂成三比一。

雙方均曾更換兩個球員，元朗於換邊時以陳錫祥上替周皆然，至下半場三十分鐘由溫耀球入替陳遠智，東昇則於下半場開始時由余國森替代李源昌，至三十分鐘再由吳錦華換出曾牛，開賽時兩陣如下：

（東昇）
李源昌
仇志強　曾廷輝　廖錦明　廖榮礎
麥天富　黃達財　曾永雄
曾牛　翁偉國　盧洪海

（元朗）
張耀東
葉華偉　文錦棠　陳遠智　周皆然
胡順華　洪奕成　盧福興
畢偉康　梁金發　李德權

昨日到花墟場觀衆二千三百七十九人，門劵收入一萬一千八百九十五元。預備組東昇勝元朗二比零。

咁樣踩截，問你怕未？駒騰後衛前日踢得異常悍硬，令市政前鋒爲之胆寒。圖爲市政梁傑棠（左）底線傳中，駒騰黃錦雄（右）凌空「踩截」，問你怕未？（本報記者魏正灑）

文錦棠力追曾牛：聯賽元朗昨演出一無是處，被東昇以三比一擊敗，圖爲東昇曾牛（右）推入禁區，元朗後衛文錦棠（左）緊追不捨。（本報記者魏正灑）

守衛疏忽先輸兩球　元朗敎練表示失望

△元朗昨午以一比三敗給東昇，敎練朱永强賽後有所表示，他說：元朗這役的演出很差，差得確莫名奇妙，一點勁都沒有，他對這仗極感失望，還自責管敎無方應負一部份責任。他又指出昨仗所失的三球中，有兩球輸在大意，第一球之失後衛的疏忽所致，而第二球由於後衛「谷」得太上致被對方單刀而入，整隊的演出凌亂無章，這樣吃敗仗無話可說矣。

△明晚舉行的「南精」總督盃複賽的預售門劵，由於高價票非常搶手，前日已全部沽清，尚餘的七千張南看台的三元票，昨在港九兩地公開發售，花墟方面於昨十時開賣未到十一時半已經賣清，香港則在正午十二時左右亦已賣個清光了，這次「南精」相遇的球票這樣搶手，實爲本球季中難得多見的好現象。（嵩治）

少林軍搏殺　雙福齊復課

花花絮絮

「少林兵」個件「馬拉福」添晚出唔出得？照「教頭石」就話相信但有問題嘅啫，因爲「亞福」都有同埋一齊操，唔祇一個「亞福」，正係「前後福」都一齊操番够，所謂「前後福」，亦即係「馬拉福門神」同埋「大華業」嘅個前「前福廖氏」是也。如果添晚場波「少林兵」出番兩個「亞福」，就確係有得「典吓」者。「少林兵」因爲上個禮拜四晚打完「三眼隊」之後，禮拜五抖咗一日，但晚已經提早一日响禮拜六加操一課，而且，禮拜一同禮拜二佢晚又照操如儀，呢兩日「少林兵」正係操到倦都似。「教頭石」嘮晚話頭：如果呢兩日仲唔趁機「催谷」，咁就更冇得打咯，因爲對着「手蛋隊」，如果同佢鬥「茶撈得撈」就冇得鬥者，祇有同「手蛋隊」打氣力打耐力打韌呢三招，「少林兵」就唔會輸俾「手蛋隊」，而且吻過佢添。

照「教頭石」嘮晚話過：如果「大華業」輪「大袋」之後，但就只有叫「氣袋雄」做住「大飛吧」先，因爲「氣袋雄」自從傷過個隻左邊「菠蘿蓋」好番之後，好似都係有D唔爽咯，有D唔同「齊史」咁「弗」，呢層就睇吓上一次打「三眼隊」個晚可以見到者，唔呢得人也。而且就因爲過個晚打吓另一個「新戰術」，唔去「大華業」，由「花利偉」做「影子廖化」，以爲由「花利偉」同「氣袋雄」兩個輪流上上落落，前前後後咁走亂位置做「廖化」者，點知「花利偉」都仲可以上得落得「舞」得掂，但「氣袋雄」就好似跟唔上，而且佢射波個準又好似乜有力咁，因爲個晚打「三眼隊」，咁至贏得咁辛苦也。就因爲試過個晚嘅「影子廖化」，打唔出乜變咗「冇影廖化」，咁就不如唔變好過變，故此到咗添晚場波，如果「大華業」換番「弗」，就或者用番呢個「前福」做「廖化」也。故此「少林兵」添晚會唔會變陣，或者照番原莊「拉笠」，仍然要睇吓個D「大頭和尚」揸主意喎，照「教頭石」就貫成出齊「前後福」，但以作爲最後考驗，到底因爲今朝仲要操多一課「馬拉福」個腳頭托唔托得「米」，或者「大華福」弗唔弗，「教頭石」話要佢今晚至話俾我知喎。「少林兵」試過舊年「計萬盃」個場打其「有影廖化」，「新馬洪」換唔正個條路，卒之大家唔贏又唔輸，「一孖燈籠」打和佢，但添晚場波會唔會大家先先打和佢，然後再嚟一鑊「未了緣」，等你哋個D「友仔」再撲多一次飛，呢層亦好難講度，因爲照佢兩隊嘅「力」，就真係打和唔出奇，「手蛋隊」今次多咗個「高大漢」，但後便又少番一件「中堅都」，除非「少林兵」添晚唔出得「馬拉福」，咁就輸穩七成，否則，確係有得砌也。（簡靜）

新馬洪諗計爭晉級
靠高大漢身材　掩護射手搵食

今日「無波亦無馬」一出者，冇亦有得好講也，因爲個場期就一早預「一波」就「咩利」咯！呢。但添晚個場「大陣仗」幾日個D「友仔」爲咗「撲飛」，正係乜嘢都「背制」咁滯。呢次嘅波係之「巴閉」，緊張，乃係呢一屆頭一次所見。上次（舊年十二月尾）由「手蛋隊」打「流浪漢」個場「爭爛鐵牌波」，同埋十二月八號由「少林兵」對「手蛋隊」個場「計分波」都有咁「厲害」。就因爲剩番個D「三蛟飛」都唔够半朝賣清，叶又有乜法子唔「撲飛」撲到失魂哉，而且，呢場波又係值得欣賞者，因爲「手蛋隊」同「少林兵」兩隊都唔輸得，呢場乃係「壢仔盃」爭入決賽圈之「生死波」，一來有「升級獎金」，如果入咗圍，正係坐穩有一「盆水」而望有「盆七撤半水」者，呢一屆「壢仔盃」因爲加咗「注碼」，入咗四強每隊都有「六撤」，因此「大東方」無端端都係四強也。

「手蛋隊」呢一輪猛咁「谷」，上個禮拜日（七號）都開埋「特別班」加操一課，認真「大件事」也，等日下晝，「手蛋隊」正係「例課」開入「鯉魚門」個吓「黎門丘八波地」個度大操，「新馬洪」一早就預備好晒秩序，但因爲「香鷄雄」有兩朝自認隻「蹄踭」傷傷哋唔操得而冇去「報到」，都俾「新馬洪」响「英三」當堂「省」餐懵嘅，「新馬洪」每日同我講起，但亦講得好唱，但話最「大牌」嘅「大頭胡」，雖然上個禮拜六俾D「馬仔」或「三六」咬親與踏親，但「大頭胡」都唔敢話唔去「報到」。不過，有時受咗傷嘅亦係好難講，但亦想抖番吓而唔願起咁早身也，好在呢兩朝晨操，「手蛋隊」個兩件「十字兵」如「馬拍古」、「優優拙」呢兩件都有同埋「落草地」操者，相信佢兩件亦冇乜嘢大問題，添晚個場波都多數照出者，而家「手蛋隊」就只有一件「高麗郁」仲未好番，大概「優鷄」（少帥替「高麗郁」安咗一個叫嘅花名）都要到月尾（廿八號）爭冠軍場波至出得也。

因此添晚「手蛋隊」都係「夫添」上陣咯，「新馬洪」話頭。而家多咗個「高大漢」，最低限度「少林兵」個D二三閘唔敢亂咁出，起碼要派兩個關緊「髮」，如果係咁，「大頭胡」、「肥仔不」甚至「騎師華」呢三件由中間推上去嘅「第六前鋒」都有機會「搵食」至啱，何況，仲有一變「灰斗翼」又係可以單獨「搵食」之「廖化」也。而家只係沮心「手蛋隊」自己個D二閘唔係幾穩陣又係事實，因爲冇咗「高麗郁」，而家只有拉住「青軍雄」頂檔，如果「亞雄」醒醒定定，冇咁「論盡」嘅話，咁樣「馬拉古」亦有咁辛苦着，否則，「播街古」如果一時執唔晒咁多「漏網呀」，就分分鐘「歎呀」也。故此「新馬洪」諗呢場波仍然唔敢點「六口氣」，但亦祇「有得打」而已。（簡靜）

畢偉康與黃達財鬥法　元朗昨演出大爲失準，以一比三受挫於東昇，圖爲畢偉康（右二）與東昇黃達財（左）爭奪皮球的「鬥法」鏡頭，右一乃元朗洪奕成。（本報記者魏正灑）

一百公尺自由式泳賽　西德選手創世界紀錄　史天巴治（西德）在不來梅的西德國際戶內泳賽中，以四十九秒七八的成績創下一百公尺自由式世界紀錄，舊紀錄爲五十秒，該項比賽於廿五公尺的泳池中舉行。圖爲史天巴治賽後指着成績表時攝。（合衆國際社無線電傳眞）

港星均有意爭取世盃預賽主辦權　今日下午開會決定

【本報訊】原定今晨九時半在利園酒店召開的世界盃亞洲區第一組外圍賽聯席會議，由於印尼及泰國代表未克及時抵港，香港足總與亞洲足協秘書張再興研究之後，決定把會議延至今午五時才召開，而昨午足總曾與印尼及泰國足總通電，獲悉印尼兩位代表巴庚蘇奴（印尼足總會長）及祖馬蘇奴（秘書）定於今午一時五十分才能抵港，至於泰國代表則無法聯絡，所以泰國足總的代表何時抵港或是否派代表出席會議，則無從獲悉。

據亞協秘書張再興表示：這個聯席會議決定在今午五時召開，若泰國的代表未能趕及出席，便當作棄權論，而會議上一切決定，他們亦不能够予以反對。

新加坡兩位代表加尼申及黃恩業（譯音）已由新抵港，在秘書譚壽森的陪同下進駐利園酒店。據加尼申表示：新加坡足總對於爭得這項賽事的主辦權亦信心十足，何況各方面的條件，新加坡亦較香港及印尼爲優，所以目前新加坡已開始作出一切適當的部署，來迎接這項大賽的上演。

銀牌籃球續有三仗

【本報訊】銀牌籃球賽，今日有三仗在灣仔修頓球場舉行，下午六時四十五分，男子順寧對海豚。七時四十五分，女子公民對南華。八時四十五分，男子東海對中健，門劵二元，盛聯屬會及學生優待劵一元。

昨晚在九龍伊館舉行的五場銀牌籃球賽，男子組警察勝珠江，九十八比五十七（上半場四十八比廿九）。青年會勝南青，五十五比四十六（上半場廿七比廿二）。女子組青年會勝雲建，五十七比十八（上半場廿七比八）。

甲組足球聯賽成績表
（至三月九日止）

隊名	賽	勝	和	負	得球	失球	積分
市政	十九	九	七	三	卅	十九	廿五
南華	十七	十	三	四	卅七	十七	廿三
流浪	十七	八	六	三	卅五	二十	廿二
精工	十七	九	三	五	卅四	十九	廿一
愉園	十七	七	六	四	卅六	十八	二十
光華	十八	七	五	六	廿七	廿	十九
加山	十七	七	五	五	廿三	廿三	十九
東昇	十八	六	七	五	廿三	廿六	十九
元朗	十九	六	五	八	廿二	三十	十七
警察	十八	三	五	十	十六	四四	十一
東方	十八	四	二	十二	十八	四三	十
港會	十七	一	四	十二	十六	卅九	六

白蝕專藥用郵售方式供應全世界四十多個國家一千多個城市·

白蝕　白癜瘋

肌膚發生白斑，日漸擴大，延及首面，眉髮皆白，患此者施用本劑絕對有效，在民國卅五年已得國內之首都中央醫院採用臨床實驗，認爲確屬有效，有該院主任醫師發給書面證明，及國內外無數患者治癒之大批謝函，可供檢閱。

全世界唯一具有準確性之治白蝕專藥，成績輝煌，有百份之百痊癒率，保持世界最優榮譽卅八年，在世界各國未有更好之特效藥發明前，永遠保持此光榮紀錄。（一切均有事實證明）

貧者酌減

卅八年來治癒者不可勝數謝函盈筐可供檢閱·

診所：香港東區波斯富街二十號三樓　由紐約戲院向海傍行二三十步即到　早十時至六時候診　電話：七七二〇一五

前上海六合路太和大樓專籍治白蝕鵝掌瘋灰指甲權威

專科老中醫師（七十餘高齡）歐威廉　有國府合格中醫執照

有史以來最成功之白蝕專藥

優待工友　逢星期日　減收半費一天　限期三月底止

利便工友星期假日照常候診

▲忠告賢明家長▼

爲家長者，對於子女，最爲關心，一有不適，延醫服藥，愛護備至，但偶覺子女患白蝕時，則多有漠不關心者，並非愛護之心有所轉變，實因初起時白斑一點，別無其他異狀，又不感痛苦，爲父母者不以爲病，甚至根本不知爲病，及至蔓延日廣，乃稍爲着急，但見孩子嬉笑如常，則又覺無積極求治之必要，卽使就醫又不知何處可靠，如此因循延誤，慢性者尚不覺其醜，急性者則蔓延全身矣，一到入學年齡，難免遭同學之輕視與取笑，及至成年，愛美之心隨之而增，對此惡疾，當然憎恨，但已根深蒂固，醫治需時，一生幸福，無異斷送於父母因循延誤之中。

白蝕專藥用郵售方式供應全世界四十多個國家

晨市高開回軟 行情牛皮偏穩

今日上午股市走勢

股市在昨日早市急衝升十二點餘之後，昨市後市況即見牛皮偏軟，引起今晨買家的觀望態度至爲明顯，開市之初，各類股份大都見較上日升高一兩價位開出，隨後成勢曾在買家進入之下，而見再升一兩價位，但中段開始，買家即退守於觀望地位，而對大市減少落行的行爲，致成勢由向好而轉軟，大都見低挫三數價位，近尾市之際，大市呈牛皮靠穩狀態，一般股份於收市之際，則見榮辱互見，但起落甚微，交投都因買家觀望而減少，四會總成交僅六千餘萬元。

今晨開高後轉牛皮市況，主要仍是受美股變化所影響，據市內人士指出，美股昨市曾一度衝過千點大關，但隨即見回落，形成上次過九百大關之形勢，因此港市內人就心美股是否會循上次冒升後的變化，而接連多日的低軟？較敏感及穩健的投資人士如此之故而即時退守於觀望地位，不作投入之打算，等候明日傳來美股之變化而後作行止。

港市今晨表現有夥頗著爲一般較冷門的股份，部份實力股亦見穩好，惟會德豐曾見低軟，且變化甚微，該公司今午將宣佈派息，市內傳出其息口將會不上年度，且不會供股，因此其股價變化甚少。

在今晨的交投中，滙豐銀行初成廿一元，曾一度升上廿一元二角，收市時成廿一元，怡和初成廿五元半，較上日升三角，曾一度後升上廿五元六角，後見上落於廿五元四角與廿五元六角之間，和記初成三元一五，最高見成三元二角，收市成此高價位，會德豐初成四元二角，較上日低一價，後見上落於四元二七五與四元一七五之間，收市成四元二角。

置地初成八元七角，最高成八元七五，後見上落於八元六五與八元七五之間，收市成八元七角，較上日收市價升一角，太古洋行初成十元六角，後以十元五角收市。九倉初成十六元九角，較上日收市升一角，後見上落於十元六角與十元八角之間，收市成十元八角。

恒生中午指數
四四一·七五
升一·八二

遠東中午指數
二二三五·七九
升一二·五四

金銀指數

綜合指數　三八·六二　升〇·一八
金指數　三八·三五　升〇·二四
銀指數　四一·九八　跌〇·〇二

四家証券交易所上午成交總額

金銀：二二、五六〇、〇〇〇元
九龍：一一、二七〇、〇〇〇元
香港：一七、九五〇、〇〇〇元
遠東：二〇、八七〇、〇〇〇元

（昨日指數）
恒生：四三九·九三　升一二·九一
遠東：二二二三·二五　升六四·〇〇
金銀：（綜）三八·四四　升〇·九四
（金）三八·一一　升〇·八三
（銀）四二·〇〇　升一·三三

紡織業諮委會長雷康侯稱 英鎊下挫打擊港貨輸英

英鎊對主要貨幣滙價，近日來有如水就下，有不可收拾之勢，這種新的情況，必然會影響到港貨對英的出口貿易，而受影響程度的深淺，目前已有一定的估計。

在本港外滙市場上，昨日英鎊對港元價爲一英鎊兌九元七角，比上週二的一英鎊兌十元一角九仙二，已下挫了接近百分之四左右。

據紡織業諮詢會會長雷康侯指出，現時港貨輸往英國，大多數買家都以港元和美元作爲結算滙率，從直覺上來看，港商的損失並不大。但由於在外滙市場上，英鎊對美元價格下降，無形中亦影響港商的收益。

值得指出的，正由於英鎊價格偏低，港幣對美元和英鎊就變相升值，假定以上述的波幅計算爲百分之四，預料港商會提高售價，來彌補滙水的損失。這又意味着，港商在接造訂單時，將英鎊滙價的損失，轉嫁到買家身上，而將貨價提高，這一情況，着實對港貨出口不利。

目前，港貨輸往英國，以紡織品佔最大宗，在歐洲共同市場上，英國是港製紡織品的最大買家，據估計，紡織品輸往英國，今後將遇到一定的困難。

雷康侯又分析，英鎊後市仍很難樂觀，因爲英國經濟在衰退的同時，又伴隨着急激上升的通貨膨脹率，一般人士多表憂慮。

港貨在英國市場的避銷能力變化，預料應重新作一個估計。如所週知，目前成爲本港的最大競旅如南韓和台灣兩地，其貨幣並未如港幣這樣堅强，在出口貿易方面，佔有一定的優勢，比如，南韓去年將南韓貨幣貶值百分之二十，對其出口貿易相當有利，假若今後港幣對美元和英鎊繼續保持强勢，在海外市場的競銷万面，一定難與南韓，中華民國貨競爭。（夏明）

談股

新世界與紅梅谷投資

本港地產建築業於近期表現活潑，似顯示全面復甦，各大小地盤都在趕工興建，而新近落成之中下價樓宇市道相當暢活，開始預售期間，三數天便全部沽出，炒樓集團又乘時而興。近期有多幅官地拍賣，競投相當激烈，由此可見地產商都急於購地皮，以謀發展。

新世界發展日前宣佈一項二億元之發展計劃，準備在沙田紅梅谷投資興建一個高級住宅區，全部落成後，將有住宅單位四百個，每個單位面積由一千三百呎至二千呎左右，並設有私家停車位。這項發展計劃乃該公司繼「新世界中心」之後的另一大規模投資計劃。

新世界發展最令人矚目之發展，當首推位於尖沙咀海傍之藍烟囱貨倉地盤之「新世界中心」，該計劃將發展成爲商業中心，包括寫字樓、購物商場、酒店及車位等，全部樓面面積共達二百七十萬平方呎，投資費用相當龐大，第一期所需費用，已全數由本港銀行貸欵承擔，估計全部建築工程可於一九七七年竣工，若全部租出的話，每年將帶給公司未除稅入息達一億元之鉅。

新世界發展之投資以興建住宅及商業樓宇爲主，專作出售及置業收租之用，故此樓宇物業市道之興衰直接影響該公司之利潤。該公司一九七三年度純利七千五百八十八萬元，七四年度純利八千四百零三萬元，而七五年度則下降至五千七百七十二萬元，由此可見七五年度內，樓宇銷售市道及租值之不穩定。

目前，新世界發展之已出售樓宇面積達二百四十二萬二千平方尺以上，而作爲置業收租用之樓宇面積則超過二百零六萬一千平方呎，除此之外，該公司發展之碧瑤灣高級住宅計劃，亦頗爲龐大，全部住宅單位共一千三百個，樓宇面積達二百四十萬平方呎，分五期進行，第一、二期經於七五年中落成及售出，其餘三期則於七七年中完成。全部出售之後，新世界發展之出售樓宇面積將增至五百萬平方呎，而七七年度內將有「新世界中心」及碧瑤灣三、四、五期建成，估計七七年將是新世界發展之投資回收期。

新世界發展有註册股本七億五千萬元，分作七億五千萬股，每股面值一元，實收股份有六億七千三百一十六萬二千八百股，每股盈利爲八分左右，市價盈利率爲廿四倍左右，比較上是稍覺偏高一些，然而該公司股份成交額頗大，市場流通量充足，股價相當堅穩，目前股份價格徘徊於一元八角八分之間。

日股高開展轉低軟 拋售壓力再度出現

星期二東京股市走勢反覆，成交平淡。受外圍市況影響，上午各類股票開盆均較昨日爲高，其中以監導股買盤較多，惟至近收市時爲大賣盤壓力再度出現，做價轉低跌，市情顯然仍受洛歇事件影響。午後，大市走勢之力，除個別股票外，大多以低價位收市。活躍股票爲松下電器、本田汽車、日本石油、東海保險及東亞燃料等。杜鐘斯平均指數收市時爲四五八七點四四，比昨日下跌五點零六，新市場指數則爲三四一點一二，下跌零點零四，全日成交二億三千萬股。

昨日四家交易所

上午成交總額：七千四百三十萬元
下午成交總額：四千一百七十七萬元
全日成交總額：一億一千六百零七萬元

股市經濟版

股票	前收市價	昨日收市價	漲幅百分率
惠保	四·〇〇	一二·〇〇	二〇〇·〇〇
恒生工業	〇·四四	〇·六二	四〇·九〇
淘化大同	八七·〇〇	一二五·〇〇	三三·二〇
永昌盛	〇·三七	〇·四五	二一·六〇
港九工商	〇·五一	〇·五八	一三·七〇
紅寶石發展	〇·四八	〇·五四	一二·五〇
明輝發展	〇·六八	〇·七四	八·八〇
和記（普通股）	二·九五	三·一二五	七·六〇
東方海外	三·一〇	三·三二五	七·三〇
莊士集團	一·六六	一·七八	七·二〇

股票	前收市價	昨日收市價	跌幅百分率
龍珠島發展	〇·四三	〇·四〇	七·〇〇
茂昌眼鏡	〇·八〇	〇·七五	六·三〇
地產發展	六·〇〇	五·七〇	五·〇〇
夏香集團	〇·四二五	〇·四〇	三·六〇
港機工程	四五·〇〇	四四·〇〇	二·二〇
南洋紗廠	二三·五〇	二三·〇〇	一·八〇
中華巴士	一八·五〇	一八·二〇	一·六〇
顯利企業	〇·七二	〇·七一	一·四〇
怡和實業	四·〇〇	三·九五	一·三〇
生力啤	一二·八〇	一二·七〇	〇·八〇

大泡和勁 傳有杰嘢

疲弱股市，昨天首見作技術性的反彈，上午因受英、美股市報高和四二零阻力線大關的支持，全面跳升，市價節節推上，交投大增，上午恒生指數銳升十二點零四，以四四零點零六收市，惟午市受回吐壓力所影響，使市價略爲微順，但全日大都以高價收市。恒生指數則更以接近新高峯的四三九點九三收市，上升十一點九一。

×

股市報起，大小俱升，全日升幅最突出者爲甚少成交的股仔「恒生工業」，前市以四毫四收市，而早市也不過開出四毫半，但經「新記」大鑼力「掃」，市價突飛猛進，跟風者大不乏人，直衝六毫二收市，升勢猶有未盡，聞說公司今年利潤大增，不知是否爲上升的主因？

×

近期走勢，三行中以「大泡和」最爲突出，晨市即以三元零二五開出，跳升七個半仙，惟稍後買家全力買注，雖受「些那」力「賀」，股價一再推上。市內傳說將會可能考慮有息派和有「杰」消息出籠，最少也會見三元半，甑中蠱惑是否可信，智者自決！

×

「南洋帮」近日頗爲活躍，不知是否食指又動矣。全力買入，「獅子銀行」、「大泡和」、「新界」、「半島巴」皆爲其納入的對象，其中以「新界」最爲突出。早市由一元九二、九三起力「托」，大有做「庄」之勢，及至午市回吐時，也能以高價一元九六收市，比前市上升八個仙。兩元半之勢快到矣！

×

庄家出貨 華地上升

「華地」近日交投大增，每日均能置身於十傑之內，價位有增無退，全拜「雪茄王」力托所至。但「庄」家每日都在「些那」行裏出貨，不知葫蘆裏是賣甚麼藥？

和記委任約翰白禮 圖重振東南亞區業務 東南亞區行政總裁

和記企業有限公司副主席兼行政總裁韋利氏昨宣佈，委任約翰白禮氏爲和記企業（新加坡）私人公司董事經理。韋利氏稱，白禮氏將主理有關和記企業有限公司一切投資之地區性業務及包括印尼、馬來西亞及新加坡在內之東南亞區商務。白禮氏係一特許工程師，在遠東從事商務凡二十年，參與印尼之若干成果卓著之大型發展計劃。

據韋利氏續稱，彼係根據加强海外機構之管理措施的政策作出此項任命。韋氏指出白禮氏之主要任務如下：

（一）及早達到與和記企業有限公司在東南亞區附屬公司之港幣一億元投資相稱之盈利，現時此等公司之營業有虧損。

（二）建立執行較全面之財務管理制度及向香港和記總部進行經常詳細滙報之制度。

（三）對東南亞區集團附屬公司之整頓工作，提出方針政策。

今晨拆息不變 徘徊五厘二五

【本報訊】今晨銀行同業拆息不變，以五厘二五至五厘二五成交。據銀行人士指出，由於一般需求拆進數量不多，因此，拆息率徘徊上述水平成交。

倫敦股市況疲弱 指數四一一點五

【倫敦九日美聯社電】星期二倫敦股市疲弱，交投平淡。金融時報卅種工業平均指數下跌零點一，收四一一點五。政府債券大幅度回揚，因爲英鎊在外滙市場上遏止了下跌的趨勢。長期債券升零點五至零點七五，短期升了零點二五。其他工業股疲弱，於利華跌六便士，彼斯升兩便士。銀行股榮辱互異，國民西敏士銀行升兩便士，伯克萊不變。

怡和新組兩機構 經營國際蔗糖業

怡和有限公司及達法集團（暫譯，原名爲GILL AND DUFFUS GROUP LTD）正合作新組兩間公司，從事國際性之蔗糖貿易業。

兩間新公司暫定名稱爲：西德之JARDINE GILL GUNTERMANN ZUCKERHANDELSGESELLSCHAFT M.B.H，及紐約之JARDINE GILL AND DUFFUS INC.（怡達公司）。

設於西德之公司將由鄭達文任常務董事，而甘茂樂將就任另一間公司之常務董事。

怡和及達法擬在倫敦開設一間同性質之公司，亦大事擴充其現時在港之蔗糖貿易業務，屆時，怡達集團之業務，將遍及全球各大蔗糖貿易區。

昨日十種成交最多股票

股票	成交股數
和記	四，六三一，九四〇
華光地產	三，九九〇，〇〇〇
碧瑤金礦	二，五二八，〇〇〇
新世界	二，三〇〇，〇〇〇
大昌	一，六七〇，〇〇〇
菲立斯	一，五一〇，〇〇〇
新鴻基証券	一，三七二，〇〇〇
凱聯	一，三六〇，〇〇〇
泰盛	一，二四二，〇〇〇
會德豐A	一，八七二，五〇〇

收市價格

【倫敦九日美聯社電】星期二各地黃金收市價（每安士以美元計）：倫敦：一三三·三七五；巴黎：一三四·六八；法蘭克福：一三三·零五；蘇黎世：一三二·八七五；香港：一三二·四八；貝魯特：停市。

美股一度突破千點 動態收市報九九三

【紐約九日美聯社電】星期二日紐約杜鐘斯指數衝破一千大關，是三年來首次出現的佳妙成績。預料指數會在上述水平徘徊。

週二開市後四十五分鐘，指數挺上一千零一；午市仍企穩一千大關，而收市前半小時指數升五點。

杜鐘斯指數於週二初段時即扣上一千大關，是一九七五年二月十三日以來重回這個水平。到現時爲止，紐約證券交易所在歷史上，祇有兩年破千關的紀錄。

據分析，由於獲利回吐壓力刺激，使指數從千點回落。

紐約証券交易所的上升股票與下跌股票是二比一，交投活躍。

九六，收九九三點七。成交總額爲三千一百七十七萬股。

紐約証券交易所普通股綜合指數升零點一五，收五三點七六。

紐約證券交易所成交最活躍股票：

股票	價格
美國工業	六·七五
利頓	一三·六二五
韋迪嘉	六·六二五
新力	八·七五
伊利莉莉	四九·二五
洛歇	一〇·〇〇
卡錫	三七·〇〇
威士丁屋	一七·一二五
佳士拿	二〇·二五

美國股票走勢指數

【紐約九日美聯社電】美國股票走勢指數：

種類	開市	收市	前市收市比較
工業股	九九六·七七	九九三·七〇	升四·九六
交通股	二〇八·六七	二〇八·九五	升一·五七
公共事業	八六·四〇	八六·五三	升〇·三八
其他股	三〇三·二四	三〇二·八三	升一·六九

本報獨家報導 英美加黃金期貨市價

加拿大溫尼伯黃金最近期貨收盤：
週二每安士報　133.60美元（上升0.30美元）

美國紐約週二收市價：
133.65美元（上升0.25美元）

倫敦金價收市後掛牌：
×週二每安士買入價×週二每安士賣出價×
132.75美元（上升1.15美元）　133.50美元（上升0.40美元）

外圍金價牛皮待變 英鎊反覆榮辱互見 加息四元正尾盤成七九九·六

【本報訊】週二外圍行情，金價方面：倫敦報一三二·九〇美元（升一角半），瑞士入價報一三三·七五美元，出價報一三三·五〇美元（升兩角半），巴黎報一三四·六八美元（升三角六仙）。加拿大期貨報一三三·六〇美元（升三角，美國紐約報一三三·六五美元（升兩角半），英鎊方面：倫敦轉讓報一·九四二五美元（漲兩錢五厘），美國告老士報一·九三九〇美元（縮六錢）。

歐洲金價週二市見牛皮，英鎊雖得倫敦中央銀行支持，但進展並不見多。倫敦金價頭盤報一三三·九〇，中盤企定，中盤掛出後遊價入價報一三三·七五美元，出價報一三三·五〇美元，前市中盤掛出後遊價入價報一三三·六〇美元，出價報一三三·一〇美元；實則上入價比前市升一角半，出價升四角。

本港金市，昨日尾盤爲八〇一·六，今晨開市報八〇〇·二，最高報八〇一·二，最低報七九九·一，收市價七九九·六，息價訂加息四元正，上牌現貨交收共一千九百両，公價定八〇〇·〇。

美鈔報跌，大鈔報四·九九〇，普鈔報四·九八〇，美電最高報四·九九八，最低報四·九九五。日元報順，大洪報一六五·一〇，細紙報一六四·一〇；台幣报升至一二三·〇；西德馬克報一九三·五；法國法郎報一〇九·〇，瑞士法郎報一九二·〇。

上午金融行情表

三月十日（星期三）

（九九K金價）
開市 800.0　收市 799.6
最高 801.2　最低 799.1
（加息四元正）

（美鈔）
最高 4.990
最低 4.980

（美電）
最高 4.998
最低 4.995

（雜幣）

日元	（每萬計）	165.10
台幣	（每千計）	123.00
菲幣	（每元計）	0.66
新加坡大紙	（每元計）	2.00
新加坡細紙	（每元計）	1.99
坜啤	（每百計）	50.50
西德馬克	（每百計）	193.50
法國法郎	（每百計）	109.00
瑞士法郎	（每百計）	192.00
荷蘭	（每百計）	185.00
加拿大紙	（每元計）	4.93
澳洲元	（每元計）	6.27
正鎊	（每鎊計）	9.40
葡幣	（每元計）	0.84

（歐洲金價）
倫敦金價（每安士計）132.90美元（升一角半）
瑞士金價（每安士出價計）133.50美元（升兩角半）
巴黎金價（每安士計）134.68美元（升三角六仙）

（英鎊）
倫敦轉讓鎊（每鎊計）1.9425美元（漲兩錢五厘）
美國告老士（每鎊計）1.9390美元（縮六錢）

工商晚報上午股票成交報價表

類別	股票名稱	最高價	最低價	收市價
銀行·保險	滙豐銀行	21.20	21.00	21.00
	恒生銀行			103.00
	海外信託銀行			2.90
	大華銀行			
	友聯銀行	6.35	6.25	6.25
	永安人壽			1.53
航業及倉塢	會德豐船務（A）			4.25
	會德豐船務（B）	0.42	0.415	0.415
	新世紀航業			
	萬邦航業			
	萬寶航業			
	亞洲航業			5.35
	華光航業	4.625	4.55	4.55
	東方貨櫃	3.375	3.30	3.30
	新海康	1.94	1.90	1.94
	均益倉	8.70	8.60	8.70
	九龍倉	16.90	16.70	16.80
	安全貨倉			
	太古（A）	10.60	10.50	10.50
	太古（B）	2.025	2.00	2.00
	黃埔船塢	9.75	9.65	9.65
公用事業	油蔴地小輪	16.20	16.00	16.00
	香港電燈	6.00	5.85	5.90
	九龍電燈	21.80	21.60	21.60
	中華煤氣			15.00
	電話公司	21.30	21.00	21.20
	電車公司			
	九龍巴士	6.05	5.90	5.90
	中華巴士	19.30	19.00	19.00
工商投資	會德豐（A）	4.275	4.175	4.20
	會德豐（細股）			0.40
	恒隆	4.80	4.65	4.75
	信託公司（A）			2.85
	信託公司（B）			
	怡和	25.60	25.50	25.60
	怡和証券	8.75	8.70	8.70
	國泰股份	1.90	1.88	1.88
	怡和實業			
	怡南			
	安達臣	1.26	1.24	1.26
	隆豐投資			
	太平洋			
	森那美			
	新英華			
	仁孚			1.26
	船務投資			
	輝百美			0.60
	利獲家			
	利獲家海外			
地產業	置地公司	8.75	8.65	8.70
	高富置地			0.88
	亞洲置地			
	連捷新記	1.03	1.00	1.02
	博富臨	0.82	0.80	0.80
	大元置業			
	啓德置業			1.05
	太古昌	2.425	2.40	2.40
	大信置業			
	自由發展			
	伊人置業			
	萬年置業			
	夏利文			0.90
	合和地產	2.75	2.70	2.725
	新鴻基	5.20	5.10	5.10
	南太平洋	0.86	0.83	0.85
	和記地產			7.90
地產置業	富君地產			
	嘉麟地產			0.42
	華大地產			
	恒生工業地產	0.70	0.60	0.69
	大昌地產	1.37	1.32	1.32
	兆安地產	1.27	1.25	1.27
	嘉年地產			5.10
	聯邦地產（A）			2.325
	聯邦地產（B）			
	和豐地產			
	四海地產	1.45	1.42	1.42
	利安地產			
	大生地產	2.05	1.99	2.00
	萬生	0.67	0.65	0.65
	僑漢置地			
	華光地產	1.17	1.15	1.16
	利豐地產			0.79
	城都地產			4.85
建築	保華	3.825	3.80	3.825
	金門			
	寶洲英坭（新股）	19.60	19.40	19.60
	港機工程			45.00
	大亞石業	1.07	1.05	1.06
	海港工程	1.26	1.24	1.24
	熊谷組			
	信昌			
	金門股權			
企業發展	海底隧道			7.95
	長江實業	7.30	7.15	7.20
	寶光	5.35	5.30	5.30
	莊士發展			
	利興發展	1.19	1.18	1.18
	泰盛發展	1.43	1.39	1.40
	世界發展	0.69	0.65	0.68
	新世界發展	1.96	1.93	1.94
	聯興盛發展			1.55
	遠東發展	1.05	1.04	1.04
	海南發展			
	香港發展			
	廖創興	1.24	1.24	1.24
	廣聯企業			0.70
	聯合企業			6.55
	和記企業	3.20	3.125	3.20
	太古實業A			
	太古實業B			
	偉大發展			
	新昌			15.00
	美漢	1.16	1.13	1.15
	金祐			
	明仁企業			
	捷聯企業	1.44	1.43	1.44
	順福企業			
	偉益置業			
	啓明建業			
	國際實業			
	周生生			
酒店業	大酒店	11.20	11.00	11.10
	山帝國酒店	0.59	0.57	0.57
	城市酒店			
	永高酒店			7.40
	海港公司	15.00	14.90	15.00
	美麗華酒店			13.00
	百樂酒店			0.87
	凱聯酒店	2.275	2.225	2.25
	南洋紗廠			23.00
	南豐紗廠			6.80
紡織製衣	美豐織造			
	南聯和記			2.
	南聯實業			
	聯紡			
	會德豐紗廠			
	鱷魚恤			7.
	偉善美製衣			1.
	長江製衣			4.
	麗新製衣	2.25	2.175	2.
	香港毛紡			
	新馬製衣			
	梅眞尼			
百貨·酒樓及其他	永安			3.9
	先施			
	瑞興			2.
	大新（公和）			
	連卡佛（A）			
	連卡佛（B）			
	邵氏			
	星島報業			6.
	聯合汽水			
	屈臣氏	4.50	4.45	4.
	立興			7.
	橡膠信託			1.
	九倉債券			140.0
	新鴻基証券	1.97	1.95	1.
	菲立斯	0.25	0.2375	0.
	維達			5.
	永泰	3.70	3.60	3.
	大寶	0.385	0.38	0.
	和寶			
	淘化大同			115.0
	怡和債券			65.

中共走資派聯合行動 毛澤東開始心驚胆震

「人民日報」透露毛成爲鬥爭對象

【香港十日路透社訊】北平電台今天說，毛曾已承認在目前的政治鬥爭中，他本人在黨內的地位已受到影響。

此間收聽北平電台引述「人民日報」的題爲「群衆不歡迎豪羞的人復職」的社論，有以上的敘述。

該報謂毛曾最近曾說：「社會主義者革命的目標，現落在我的頭上。自從實行集體制度以來，黨內即有人反對。（一九五〇年代，所有工廠都被國有化，實施人民公社制度）。我們爲社會革命而工作，但我們不知道資本階級在甚麼地方。他們是在黨內。黨內有權勢的走資派仍然繼續走資本主義的路綫。」

該報又說，黨內的走資派已被組織起來。他們的目標是老毛。

它說：「資本主義的復辟活動也被組織起來。他們有理論有步驟。他們的目標指向『偉大的』毛澤東和毛澤東的革命路綫。」

這篇社論雖然沒有指出「副總理」鄧小平的名字，但它明顯地表示他就是被指爲復辟資本主義的人。

「煽起右派歪風的人，就是跟着劉少奇走修正主義路綫的人，和是一個在文革時期曾被鬥臭了的不知悔改的走資派。」

人民日報又說：「口口聲聲說他永不會再做那些見不得光的事，但一旦恢復原職後，便又故態復萌，和繼續執行資本主義的路綫。這種人，決不會是馬克斯主義的眞正信徒，像毛魔也曾指出過的那樣，仍然是留於民主革命或資本主義的民主的階段上。」

在一九六〇年代的文革期中，鄧小平曾被批評爲第二號「資本主義的修正主義者」，第一號是劉少奇。

鄧小平是於一九七三年復職的，而且，在過去兩年間，他在黨、政、軍三方面的權力都已增加，當時周恩來臥病於北平醫院中。他是「第一副總理」，「黨副主席」，又是「人民解放軍總參謀長」。

法蘭克福發生駭人事件 槍手挾持人質 揚言血洗法庭

要求付巨額贖金及一架飛機

【法蘭克福九日路透社電】警方稱：一名槍手今日闖入此間一法庭內，挾持兩名人質，然後要脅要「血洗法庭」，除非當局接納其要求，給與一筆贖金及一架逃往古巴的飛機。

該槍手限當局於他提出的兩個時間內答允他的要求，但這兩個時限皆平安無事的過去。

事件的經過是這樣的：該名男子在法庭門外拔出一柄手槍，挾持着該兩名人質，然後要求釋放一名被控偷竊二百萬馬克（四十萬英鎊）的囚犯。一名頭腦靈敏之守衛立即將該囚犯推入隔鄰之房間然後鎖上房門，使該男子之計劃受到阻延。稍後警方在法庭外周圍佈下神槍手包圍網，該男子見計不得逞，便改口要求五百萬馬克（約一百萬英鎊）的贖金，兩件避彈衣，及一架逃往古巴的飛機。

初時他限當局於格林威治時間下午六時答覆，後來又將時限延遲兩小時，兩次時限皆在平安無事中過去，但在第二次時限中，聞有一響槍聲在現場發出，但並無人受傷，看來這槍手是向空中發射。

警方說：其中一名人質報稱，該槍手曾以槍口指向其餘一名人質之頭部。

【西德·法蘭克福九日美聯社電】警方報導，一名持槍男子，今天在法蘭克福一間法庭劫持了數名人質，而要求廿萬美元的贖金，和一架噴射機，以企圖釋放另一位因搶劫受審的德國人。

這位身份不明的男子，打斷了下午的審案，在一間法庭內劫持了人數不確的人質，而武裝警察則包圍在這座市中心大厦之外。

現場消息來源說：其中一名人質相信是一位法官，但官方未予立即證實。

警方說：該持槍男子並要求一架直升機和兩件防彈衣，以爲自己和被控搶劫的人犯用。

直升機相信是用來載送兩人前往距法院約十哩的法蘭克福機場。

基辛格在參院作証指出 美國利益倘受威脅 仍可能使用核武器

【華盛頓九日合衆國際社電】美國國務卿基辛格星期二日重申，於美國國家利益受到威脅時，美國在某些地區使用核子武器的可能性並不能加以排除。

但在參院就核子技術擴散問題作証時，基辛格說：「再沒有其他義務較美國政府要防止核戰爆發更爲重大的了。」

他對參院政府行動委員會說：「我們不能排除於國家利益有來涉時，以地區性爲基礎，使用核子武器的可能性。」

基辛格說，蘇俄集團在某些地區擁有優勢的傳統性的武器，還可能迫使美使用核武器。他並沒有指明任何特別地區，但高級官員們表示，在最近過去的一段時間內，在他的心目中，那是歐洲和南韓。

基辛格說，政府繼續設立透過與蘇俄達成戰略武器的協定及其他協定，來減低核子戰爭的危險。

他說：「如果我們一旦陷入核子戰爭以後，會發生什麼事，是無法知道的。」

早些時候，他拒絕聯合蘇俄，向法國和西德施用壓力，阻止它們將核子技術輸出的建議。

紐約俄航辦事處 突發生猛烈爆炸

【紐約九日合衆國際社電】警方報導說，「蘇俄航空公司」辦事處所在的大厦星期一晚曾發生猛烈爆炸，該大厦及附近樓宇的窗戶多被震破。

目前未有嚴重傷亡報導，亦不知道這宗爆炸事件是何人經手，炸彈類型亦未確定。

兩名被派前往該辦事處守衛的探員之一——費泰爾說，爆炸大約發生於晚上十一時四十分（格林威治時間晨早五時四十分），當時他與他的同伴麥曼拿文正在駕駛一輛裝有無綫電通訊器的汽車前往該處，準備替另兩名探員接班。

費泰爾說：當我們將近抵達崗位時，炸彈便在該大厦的橫門爆炸，半條街外，高至四樓的玻璃窗，均被炸碎。

警方炸彈專組人員，緊急特務組警員及聯邦調查局探員後來均趕往現場。

美參院財委會通過 增加國債限額 發行長期債券

【華盛頓九日路透社電】參議院財政委員會今日通過增加國債限額三百二十億美元，使總額高達破紀錄的六千二百七十億美元。

該項已獲衆議院通過的法案，必須在下星期一目前五千九百五十億限額到期之前，獲國會通過。

國會並無抉擇餘地，唯有通過該種措施，使政府在入不敷支的情形下，能夠繼續借債去履行職務。

該法案准許財政部再發行總值二十億美元，利率超過四厘四五的長期債券，並將中等入息工人所購買的美國儲蓄債券，最低利率訂爲四厘。

英鎊又創低價 美元止跌回升

【布魯塞爾九日合衆國際社電】英鎊價位，於星期二日較早時稍見回升後，收市時又創下一個最低紀錄，美元則已止跌回升。

蘇黎世金價每安士下跌廿五美仙，以一三一點八七美元收市，但倫敦金價則上升廿五美仙，以一三三點二五美元收市。

英鎊比價，在英倫銀行的支持下，以一英鎊兌一點九四五五美元開市，比星期一日的收市價——一英鎊兌一點九四二五美元爲高。但它後來再次下跌，終以一英鎊兌一點九四一三二美元收市，這是一個創紀錄的收市價。英鎊於上日曾一度跌至一英鎊兌一點九二美元的歷史性新低點。

拖低了價位的美元，是日略有起色，在法蘭克福，由一美元兌二點五六四四西德馬克升至二點五五七，在蘇黎世由二點五七六瑞士法郎升至二點五七九五法郎，在巴黎則由四點五二六法國法郎升至四點五二九法郎。

嗎啡海洛英：本月九日，瑞典警方在斯德哥爾摩之挪高平機場破獲了一批重十三點五公斤，黑市價值二千四百五十萬元的嗎啡海洛英，成爲歐洲所破獲最大宗毒品之一。圖爲斯德哥爾摩警方海關部主任傑特在查驗該批毒品時情形。

破天荒的合作：慣常演出歌劇的比維莉·西爾絲（左），破天荒與電視明星嘉露·賓納（右）合演一個電視節目。圖示兩人於三月八日在紐約劇院綵排情形。該特輯將於感恩節前夕播映。

俄內航機墮毀 二百廿人罹難

【莫斯科十日合衆國際社電】據蘇俄消息來源稱，一架蘇俄國內航綫客機於上星期五在亞美尼亞的葉里凡附近墮毀，估計機上的一百二十人已全部罹難，另外，在地面上亦有七人在此事件中喪生。

失事飛機係伊留申十八式機，當該機在機場降落時，因壓力系統突然發生故障而致墮下，着火燃燒。

在一個壞消息是全無消息的國家，這慘劇自然不會在報紙上登載的。

在葉里凡之消息來源稱：機場官員所列出之搭客名單，只供給遇難者家屬查閱。他們說：該名單包括最少卅六名阿美尼亞人及可能有若干東歐人，但顯然並無西方人在內。

消息來源稱：該機係九零九班機，在上星期五下午八時十五分離開莫斯科機場，預算在翌日上午十時抵達葉里凡。

羅正加强防衛措施 共黨游擊部隊 滲透羅德西亞

【羅德西亞·梭斯保里九日美聯社電】羅德西亞於星期二日報導說，由蘇俄訓練的游擊隊，沿着羅德西亞與莫三鼻給的整條八百哩長共同邊界的滲透活動，現正逐漸升級，羅德西亞正在加强它的反叛亂部隊之實力。

羅德西亞總理史密斯的副手——副總理蘊頓柏拉斯說，該國的白人少數黨政府，自從元月以來，已將國內猖反游擊隊單位增加了百分之六十，並在邊境駐屯廿萬名非洲民兵來對抗敵人的滲透行動。

他在記者招待會中說，在過去兩個月來，游擊活動經由羅德西亞的東北角蔓延至該國與莫三鼻給的整條共同邊界，政府現時每日都接到有關此等游擊活動的報告。

他預測說，即使白人少數黨政府與溫和派黑人民族主義領袖高姆於星期四日重開的談判中達成協議，配備蘇俄武器的游擊隊仍會繼續襲擊本國。

莫三鼻給——一個由馬克思主義政府領導的前葡萄牙殖民地，經於上週宣布該國與羅德西亞進入「戰爭狀態」，並下令將兩國間邊界封閉。

同時，在南非，靈通消息人士報導說，安哥拉與南非統治的納米比亞即將爆發戰爭的威脅現已解除。安哥拉馬克思主義政權的部隊及支持他們的古巴軍隊，已經停止朝着南面邊境進軍。

女社會學家說 農村發展計劃 漠視女性能力

【馬尼剌九日美聯社電】一位女社會學家星期二日說，在亞洲各地推行的農村發展計劃，都漠視女性的能力，儘管他們是很好的投資家，因爲他們理財的能力勝於男人。

馬尼剌基督大學的菲律賓文化學院院長賀斯坦納女士說：研究結果所示，「在以男性爲主的發展計劃中，女性所處的地位愈形不利，男人則獲得所需的鼓勵，而女性則祇成爲男性前進所鼓起的餘浪。」

「不錯，任何諳言長村進步的社會，都主要是以男子的發展爲基礎的，常常都使女人成爲犧牲品，這實在難以算是開明。」

賀斯坦納向一個有關沒有土地的農人的研討會中發表演說。這個會議是由非律賓的勞工部及美國國際發展局主持的。

北愛恐怖分子 闖入餐廳內 槍殺兩男子

【貝爾法斯特九日路透社電】相信是被槍殺的兩名男子的屍體，在一間炸毀了的天主教徒開設的餐廳之瓦礫中發現，該餐廳設在貝爾法斯特郊區，今日被武裝遊擊隊投擲炸彈及焚毀。約有十二名顧客及餐廳職員被襲擊者關在一儲物室內，但在火勢直捲往該儲物室的數分鐘前逃脫。

其中一名顧客對記者說：「眞不想到我們可以生還。」

一名目擊證人說，兩名死者是親兄弟，他們是米路斯及奧拉利，在利斯本，他們擁有一間金爵餐廳。

相信是基督教游擊隊組織的三名襲擊者，在午膳前闖入該餐廳，他們把顧客逐一趕入儲物室，然後搜出該兩名兄弟，並將他們帶往另一房中。稍後，即有槍聲三響從該房裏發出。

肯塔基礦場爆炸 十五名礦工失蹤

【肯塔基·威斯堡九日路透社電】當局說，十五名礦工，今日在肯塔基東南部的一個礦場發生爆炸後失蹤。

斯葛地亞礦務公司發言人說，失蹤者包括十一名於爆炸時在地下礦坑工作的礦工。恐有部份礦工已被活埋。

一名聯邦礦務警察局的發言人說，爆炸相信是由沼氣所引起。

美國學生身上搜獲的武器：本月八日，紐約州參議員葛德曼（左）與若干學校之校長舉行記者招待會，呼籲加强學校保安措施，以阻遏該區學校中日益猖獗的暴力事件。圖爲葛氏在會上展示若干種用於學校中毆鬥事件及由學生身上所搜獲之武器。

美國在亞洲的任務

美國國務院一位高級官員不久前對國會一個小組委員會說，美國在亞洲和太平洋區中的政治及經濟利益「證明我們在該區內繼續積極參與是合理的。」

國務院東亞及太平洋事務代理助理國務卿勞拔特·H·密勒在事先準備給衆院撥欵小組委員會的文告中提到福特總統去年十二月提出的「太平洋主義」。他在爲國務院中他主持的部門要求一九七七財政年度預算時，扼要談到美國在該區中採取的政策。

密勒的文告摘要如下：

在無可否認的對美國政策是一次挫折的印支局勢結束後，我們在亞洲仍有重大的安全上的利益，同時我們的經濟利害也極重大。我們有責任在該區中繼續擔任主要角色以維護安全與和平。我們同時要鼓勵該區中大多數是美國的好朋友的各國以自己的努力達成進展和更爲公正的社會。

福特總統去年十二月七日在夏威夷提出我們對亞洲及太平洋政策的前提，可以簡述如下：

一、太平洋中任何力量的穩定平衡，都以美國的力量爲要素；沒有安全，就不會有和平和進步。

二、和日本的夥伴關係是我們的戰略的一個支柱。

三、我們的目標在完成和中共的關係正常化。

四、我們在東南亞繼續有安定和安全的利害關係。

五、亞洲的和平有賴於對未決的政治衝突的解決，特別是我們準備考慮和緩朝鮮境內緊張的建設性方法。

六、亞洲的和平需要一個能反映該地區所有人民的熱望的經濟合作構造。

美國、蘇聯、中共和日本的利益在該區內聚合。目前所有強國在東亞和太平洋區中採取的是相當節制的政策，予人一些希望，認爲可以維持導致和平的穩定的平衡狀態。

我們關心維護我們許多亞洲的朋友及盟邦的主權和獨立。這些國家有的面對極大的貧窮問題，有些還同時有叛亂情形。亞洲國家本身要負起解決這些問題的主要責任，而社會上的公平和受治者的民意是重要的因素。但是，我們的政治及經濟利益證明我們在該區內繼續積極參與，以及在有些情形中予以中庸的經濟及安全援助，是合理的。

我們要求減少緊張，特別是在朝鮮，我們曾提出特別建議，旨在開始一個談判過程，以穩定停戰以及制定更持久的安排來達成該半島上的和平。另一個問題是印度支那的新共黨政權如何配合在較大的亞洲政治局勢之中。我們對該等國家的政策，將其決於他們對他們的鄰國以及對我們的行動如何而定。

上海共軍參加批鬥 紅衛兵亦恢復活動

【東京九日美聯社電】「北平電台」星期三聲稱：上海一個中共人民解放軍單位，已經加入目前「反走資派」的運動。

這是北平官方電台第二次報導有關中共軍隊司令官與戰士正發動一項運動，批判「黨內的走資派」。

與此同時，日本從北平報導，謂若干名於六十年代「文化大革命」權力鬥爭當中屬於先鋒部隊的紅衛兵，已加入目前批判「副總理」鄧小平及他的支持者的運動。這批從前的「紅衛兵」，現今已成爲青年組織的領袖。

東協五國決定 設專家小組 辦多項工業

【吉隆坡十日路透社電】「東南亞國家協會」五國經濟部長，已同意進行研究關於在該區興辦多項工業工程的可行性。

會議主席——馬來西亞貿易暨工業部長阿布沙馬，在記者招待會上宣稱：該組織將成立一個專家小組，研究有關在印尼或馬來西亞設立一間尿素廠，在菲律賓設立一間過磷酸鈉廠，在新加坡推行內燃機生產，以及在泰國興辦無水碳酸鈉的計劃之事宜。

阿布沙馬聲稱：「我們覺得這些工程並不需集中龐大的資本，它們可以在一個合理期間內實行。」

五國部長於較早時結束了爲期兩日的會議，一份聯合公報，將於明日發表。

英經濟專家建議 英鎊貶值百分之五

【倫敦十日路透社電】具有影響力的國立經濟學院報告書今日說，英國今年必須讓英鎊貶值百分之五，藉以維持該國出口貨品的競爭力。

該學院在它的一九七六年首季調查報告書中說，英鎊極其量祇可貶值百分之五，超出這個限度，將會招致若干國家的報復行動。

該份報告書是於英鎊最近下瀉之前擬訂的，這次跌幅已令英鎊對其他主要貨幣的比值下降了百分之三，並使英鎊比價首次跌破兩美元。

該報告書說，預料英國今年將有適度的經濟增長，但失業數字仍會繼續[illegible]。

佛州總統初選初步核票 福特勝於郎奴列根 卡德華萊士極接近

【佛羅烈達州邁亞密九日美聯社電】星期二晚，在佛羅烈達州的總統初選計票的初步結果，是福特總統較郎奴列根領先，而民主黨的卡德和華萊士，兩人的票數則非常非常接近。

福特總統在這個曾被認爲是列根天下的一州中，獲得百分之五十四的選票。

美國廣播公司說，在這第二次的競選角逐中，福特是得勝者。

福特：三八五二四票，（佔百分五十[illegible]

前阿拉巴馬州州長華萊士的。

紐約廣播公司報告說，卡德以獲得百分之四十一的票勝出，華萊士得百分之三十的票屈居第二，而傑克遜得百分之十八的票居第三位。

下面是已核計的佛羅列達州三四二〇個選區的百分十四的票數及其分配情形：

[illegible]六）。

卡德：四七九〇七票，（佔百分卅六）。

華萊士：四六六五一票，（佔百分卅五）。

傑克遜：二三四六九票，（佔百分十八）。

【邁亞密九日美聯社電】佛羅列達州三四二〇選區的已核算的百分五十九票數結果如下：

共和黨方面：

福特：（一九二七六八票），佔百分五十四。

列根：（一六五五七七票），佔百分四十六。

民主黨方面：

卡德：（二六六九四〇票），佔百分卅六。

華萊士：（二二八一五〇票），佔百

優待讀者

特價推出電子新產品

家庭手携

警報照明兩用防盜器

生命財產有保障
匪徒聞聲嚇破胆
既能防避盜賊劫
又可照明作電燈

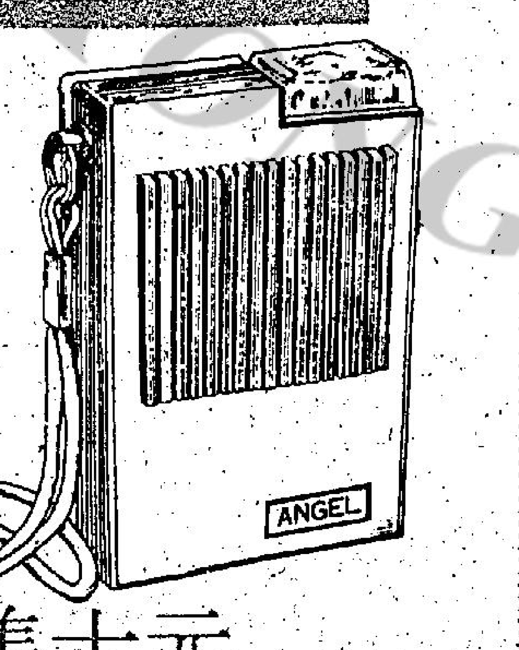

每具連電芯祇售十元

特點：

（一）放在手袋、公事包、解款袋或任何手提包內，手指牽著防盜器繩子，如被搶時繩子與防盜器脫離，防盜器在匪徒搶去之手提包內不停的大响，警民聞聲會很快的協助追捕。（如圖一）

（二）晚上睡覺前，將防盜器安裝在門旁牆壁上，繩子則套在門鎖上，如匪徒破門入屋，門鎖牽動繩子脫離防盜器，防盜器大响，盜匪會驚慌逃走甚至會被捉。（如圖二）

（三）該防盜器附有照明作用，晚上在開鎖，開車門或在黑暗地方，可作電筒用，給你帶來無限方便。（如圖三），

圖一　圖二　圖三

購買辦法：

本報在本週內將刊出特價貨品印花，讀者可憑印花於三月十五日起，每日上午十時至下午五時，到下列地點購買，售完即止。

陳列及購買處：

（一）灣仔分域街18號本報社
（二）中環利源東街8號本報辦事處
（三）尖沙咀彌敦道100號東英大厦地下詢問處
（四）九龍荔枝角道22號東興大厦管理處